ДО ОКОНЧАНИЯ ЛЬГОТНОЙ ПОДПИСКИ — 4 ДНЯ

БРЯНСКИЙ РАБОЧИЙ®

Издается с 14 сентября 1917 г.

№ 40 (21.845) 10 ОКТЯБРЯ 2019 г. Цена свободная

ИЗОБИЛЬНЫЙ КРАЙ

Брянщина готова поставлять на российский и международный рынки экологически чистую продукцию

«Золотая осень» — одно из центральных событий Недели агропромышленного комплекса, которая стартовала в минувшую пятницу. Но такой масштаб у недели впервые. На разных площадках проходят мероприятия и для профессионалов отрасли, и для жителей и гостей столицы. А в центре Москвы, на Красной площади, открылся гастрономический фестиваль. Но главные мероприятия состоялись по традиции на ВДНХ. Традиционно почетное место здесь занимает экспозиция Брянской области, а возглавляет нашу делегацию, которая будет представлять самые передовые достижения и новинки отрасли, губернатор Александр Богомаз.

Приветствуя участников выставки, председатель Правительства РФ Дмитрий Медведев отметил:

— Это хорошая традиция — проводить «Золотую осень» перед празднованием Дня работника сельского хозяйства и перерабатывающей промышленности. Успехи в развитии нашего агропрома, которыми мы по праву гордимся, достигнуты весьма нелегким трудом.

Премьер-министр от души поблагодарил людей, которые работают на земле, выходят на промысловых судах в море, пекут хлеб.

На этот раз в работе форума участвуют более 1,5 тыс. предприятий из 50 регионов России и 17 стран. Экспозиция выставки размещена в двух павильонах и на открытых площадках ВДНХ. Общая площадь экспозиции — 26,5 тыс. кв. м.

Свои достижения в развитии агропромышленного комплекса представляют 50 регионов. Это и демонстрация продукции, которая с успехом экспортируется, и презентации проектов развития сельских территорий, и возможность познакомиться с региональными брендами. В экспозиции участвуют 77 иностранных компаний, которые заинтересованы в сотрудничестве с российским бизнесом.

Деловая программа выставки предусматривает проведение более 50 мероприятий, организованных совместно с крупнейшими сельскохозяйственными товаропроизводителями, кредитно-финансовыми организациями, союзами и профильными объединениями. Дискуссии ведутся уже не только о результатах и урожаях, об обеспечении продовольственной безопасности страны, но больше о крупных проектах и приоритетах. Так, со следующего года начнется реализация новой государственной программы развития сельских территорий, в рамках которой на селе продолжится строительство жилья, социальной инфраструктуры, газификация населенных пунктов. «В общем, стараться делать все, чтобы на селе жить было не менее комфортно, чем в городе, — заявил Медведев, — хотя это и требует больших затрат и серьезных усилий».

Здесь, на «Золотой осени», всегда очень хорошее настроение. Это, наверное, один из самых приятных форумов, одна из самых приятных выставок, потому что она создает позитивные эмоции, даже когда прогуливаешься по ее территории.

В составе брянской делегации на открытии были вице-губернатор Александр Резунов, заместитель председателя областной Думы Виталий Беляй, заместитель губернатора Геннадий Лемешов, председатель комитета Брянской областной Думы по промышленности, строительству, предпринимательству и собственности Сергей Антошин, директор департамента сельского хозяйства Борис Грибанов.

В рамках агропромышленной выставки «Золотая осень» состоится I Международный агропромышленный форум, в котором также принимает участие брянская делегация во главе с губернатором Брянской области Александром Богомазом.

Подписка-2020

СКИДКА ГАРАНТИРОВАНА

Дорогие друзья!

3 октября стартовала декада льготной подписки на 1-е полугодие 2020 г. В течение 10 дней во всех отделениях почтовой связи нашу газету можно выписать дешевле:

на 1 мес. — 64 руб. 42 коп.
на 3 мес. — 193 руб. 26 коп.
на 6 мес. — 386 руб. 52 коп.

Для ветеранов и участников войны, инвалидов 1-й и 2-й групп действует дополнительная скидка:

на 1 мес. — 57 руб. 66 коп.
на 3 мес. — 172 руб. 98 коп.
на 6 мес. — 345 руб. 96 коп.

Индекс газеты – П1942

Пишет читатель

БЛАГОДАРЮ ЗА ДРУЖБУ

Дорогая редакция! Пишет вам пенсионерка Вера Крипак. Я ваш постоянный подписчик с 1950-х годов. Все эти десятилетия вы, журналисты, ведете откровенный диалог с нами, читателями. Вместе мы создаем галерею героев нашего времени — творцов, преобразующих мир, растящих хлеб, укрепляющих экономическую мощь региона и страны, ее духовный потенциал.

Говорят, газета живет один день. И вроде бы это так. Поди успей за бурным потоком информации! Но, с другой стороны, каждый номер наполнен фото, материалами, интервью, которые остаются в памяти читателей на месяцы и годы.

Благодарим вас за то, что вы стараетесь писать честно и откровенно.

Перспективы

СЛАВЯНСКИЙ ФОРУМ НА 9 МЛРД РУБ.

Правительство Брянской области планирует в рамках Славянского международного экономического форума (СМЭФ), который состоится 18 октября, подписать инвестиционные соглашения на сумму около 9 млрд рублей. Об этом сообщило агентство ТАСС со ссылкой на директора областного департамента экономического развития Михаила Ерохина. В частности, он отметил, что в 2017 году сумма подписанных соглашений составляла 6,28 млрд рублей, а в 2018 году — 8,46 млрд рублей.

«Увеличение объемов инвестиций мы связываем с возросшим интересом крупного бизнеса к форуму», — сказал Ерохин. В рамках форума планируется подписание соглашений с Брянским машиностроительным заводом по проекту увеличения выпуска маневровых тепловозов; компанией «Брасовские сыры» — о строительстве нового цеха по производству твердых сыров; фирмой «Русагро», которая планирует возведение двух свиноферм в Навлинском и Дятьковском районах; агрохолдингом «Кролково» — о создании кролиководческого хозяйства.

«Детали этих и других проектов будут озвучены на форуме», — отметил Ерохин. Ожидается, что в форуме примут участие более 1,3 тыс. представителей бизнеса из регионов России, Беларуси, Словении, Чехии, Словакии, Сербии, Молдовы и других стран. СМЭФ проводится в Брянске с 2009 года, его организатором выступает региональное правительство. В текущем году он состоится в концертном зале «Дружба».

Кстати, согласно данным аудиторско-консалтинговой сети FinExpertiza, в Брянской области созданы одни из самых благоприятных условий для развития бизнеса в стране. Наш регион уверенно занимает третью позицию среди российских субъектов по темпу роста прибыли за первых шесть месяцев текущего года.

Эксперты посчитали и отметили увеличение доходов брянских компаний в 11 раз в указанном выше периоде. Брянщину опережает лишь Ненецкий автономный округ, расположившийся на второй строчке списка. А лидером рейтинга является Ульяновская область.

ВПК

ОБОРОНКА ИДЕТ В РОСТ

Оборонно-промышленный комплекс занимал и продолжает занимать особое место в российской экономике. Он не только является фундаментом безопасности страны, ОПК – это еще и источник новых идей и разработок, интеллектуальный и технологический локомотив ряда отраслей и секторов экономики. Многие явления и изобретения, появившиеся в нем, аккумулируясь на «гражданке», становятся незаменимыми объектами повседневности. С другой стороны, для предприятий ОПК диверсификация производств (или, по-другому, расширение ассортимента) в сторону гражданской продукции – это важный источник инвестиций и прибыли, а для экономики – появление товаров от надежного производителя.

Именно тема диверсификации производства высокотехнологичной продукции гражданского назначения на предприятиях оборонно-промышленного комплекса стала одной из важных на совещании с главами регионов Центрального федерального округа, которое провел секретарь Совета безопасности РФ Николай Патрушев. Для Брянской области с ее сильным и развитым ОПК данный вектор имеет особое значение. В регионе наблюдается устойчивая тенденция развития предприятий этого сектора экономики.

Место совещания трудно назвать случайным – главы субъектов ЦФО, секретарь Совбеза, а также полномочный представитель Президента РФ в ЦФО Игорь Щеголев, представители Министерства промышленности РФ, государственной корпорации «Ростех» собрались 4 октября в Тульском кремле. Наш регион представлял губернатор Александр Богомаз.

Вначале на совещании обсуждались актуальные вопросы обеспечения национальной безопасности в регионах Центральной России. Отдельное внимание было уделено проблематике, связанной с обеспечением защищенности мест массового пребывания людей.

Была затронута проблема обеспечения энергетической безопасности. Как пояснил собравшимся Николай Патрушев, в ЦФО прошли комплексные учения по отработке действий при угрозе нарушения электроснабжения и ликвидации аварий. Силами органов безопасности были организованы антитеррористические тренировки на объектах топливно-энергетического комплекса (ТЭК). Результаты этих мероприятий легли в основу дополнительной оценки уровня защищенности данных объектов. Отдельно была обозначена проработка механизмов стимулирования предприятий ТЭК к приоритетному использованию отечественного оборудования и комплектующих, внедрению перспективных технологий, включая цифровые.

Важным для регионов, входящих в ЦФО, включая и Брянщину, стал разговор о диверсификации производства высокотехнологичной продукции гражданского назначения на предприятиях оборонно-промышленного комплекса. Округ является одним из якорных для отрасли. Здесь сейчас работают 586 предприятий. Это высокотехнологичные производства, многие с богатой историей. Они обладают высоким научным, технологическим, производственным и кадровым потенциалом. На данный момент в среднем объем выпуска гражданской продукции на них составляет пятую часть. Впрочем, государственная политика предполагает увеличение этого показателя.

Как напомнил Николай Патрушев, Президент РФ Владимир Путин поставил задачу увеличить долю производства гражданской продукции на предприятиях ОПК к 2025 году до 30%, а к 2030-му – до 50%. Это, с одной стороны, поможет сохранению технологической, экономической и финансовой устойчивости предприятий. С другой – даст экономике новые мощности и технологии, а в конечном итоге потребителям – линейки новых качественных товаров и услуг.

– Многие предприятия ОПК уже активно используют предоставляемые государством гарантии, преференции, субсидии для налаживания выпуска гражданской продукции, – отметил тенденцию секретарь Совета безопасности РФ.

Участвовавший в заседании Игорь Щеголев подчеркнул, что оборонные предприятия ЦФО производят треть от гражданской продукции всего ОПК России.

В данном векторе движутся и предприятия ОПК Брянской области. Сейчас в регионе действует 19 предприятий отрасли. Объем произведенной товарной продукции по итогам 6 месяцев 2019 года составил 6029398,8 тыс. рублей. Примечательно, что рост составил 11,1% в сравнении с аналогичным периодом 2018 года.

Лидерами по выпуску продукции в сфере оборонно-промышленного комплекса по итогам 6 месяцев 2019 года на территории Брянской области являются АО «Группа Кремний ЭЛ», АО «Брянский автомобильный завод», «Карачевский завод «Электродеталь», АО «Брянский химический завод имени 50-летия СССР».

Одним из «коньков» брянских оборонщиков является сектор радиопромышленности и электронной промышленности. Например, АО «Группа Кремний ЭЛ» занимает второе место в России по выпуску изделий микроэлектроники для Минобороны РФ. Продукция поставляется более 700 предприятиям, в том числе ведущим российским производителям вооружения. Таким, как ОАО «Корпорация «Тактическое ракетное вооружение», ОАО «Концерн ПВО «Алмаз-Антей», ОАО «Корпорация «Аэрокосмическое оборудование», ОАО «Концерн «Созвездие», ОАО «Концерн радиостроения «Вега» и др. Но при этом развивается и выпуск гражданской продукции, например, силовых модулей, силовых диодов, тиристоров и др.

Другое предприятие ОПК, чья продукция востребована и на «гражданке», – «Брянский автомобильный завод». Сейчас тягачи разработки и производства данного завода являются основной платформой для вооружений и военной техники, поставляемых Концерном ВКО «Алмаз-Антей» в рамках государственного оборонного заказа. Но уникальность брянских изделий делает их востребованными и в тех мирных отраслях, где нужна повышенная проходимость – например, нефте- и газодобыча.

Как было отмечено, машиностроительный и оборонный комплексы Брянщины за I полугодие 2019 года перечислили в бюджеты и внебюджетные фонды 4,1 млрд рублей, что на 5% больше, чем за соответствующий период прошлого года. Средняя зарплата выросла на 8% – до 37 тысяч рублей. Так что данная сфера экономики в регионе развивается, в том числе и в рамках вектора на диверсификацию производства.

То, что данная тема важна для региона, и областные власти во главе с губернатором Александром Богомазом «держат руку на пульсе», говорит и тот факт, что одна из площадок VIII Славянского международного экономического форума, который пройдет в Брянске 18 октября, будет носить название «Диверсификация предприятий ОПК». На ней в рамках отраслевой дискуссии планируется среди прочего обсудить, например, механизм научно-промышленного кластера двойного назначения. Участниками диалога станут представители власти, промышленности, научных кругов.

Брянская область обладает серьезным промышленным потенциалом, значительную часть которого составляют предприятия ОПК. Реализация президентской задачи по увеличению доли производства гражданской продукции на предприятиях отрасли для региона должна дать новые виды выпускаемой продукции, а следовательно, увеличить благосостояние предприятий и их работников, повысить наполняемость регионального бюджета, что в конечном счете в той или иной мере позитивно скажется на всех жителях Брянщины.

Сергей МАТВЕИН.

Уважаемые работники агропромышленного комплекса!
Поздравляю вас с профессиональным праздником – Днем работника сельского хозяйства и перерабатывающей промышленности!

В сфере сельского хозяйства и перерабатывающей промышленности области работают люди самых разных профессий, но всех объединяют любовь и преданное отношение к своему делу.

Трудно переоценить значение агропромышленного комплекса для развития региона. Именно ваш ежедневный труд, требующий огромной самоотдачи, стойкости и терпения, позволяет достигать таких высоких результатов.

Желаю вам и вашим семьям здоровья, благополучия и процветания, новых успехов во благо развития Брянской области.

С уважением,
А.В. КАТЯНИНА,
депутат Брянской областной Думы,
Президент Союза «Торгово-промышленная палата Брянской области».

Здравоохранение

КВАРТИРЫ ДЛЯ ВРАЧЕЙ

Брянщина первой в стране приняла региональную программу, которая позволит решить проблему дефицита медицинских кадров. По инициативе губернатора А. Богомаза на три года выделен миллиард рублей на покупку квартир для молодых врачей. Такого в нашем регионе не было, да и в сегодняшних масштабах страны это первый и пока единичный пример.

Теперь главврачам предстоит, имея столь веский аргумент, как бесплатное жилье, привлечь наиболее квалифицированных специалистов для работы на местах.

– Мы проанализировали всю ситуацию в регионе с обеспечением врачебными кадрами и поняли, что без своей программы нам не справиться с поставленной задачей, – отметил тогда глава региона. И результаты не заставили себя ждать!

Инициатива нашла отклик у выпускников медицинских вузов. В прошлом году, когда программа была запущена, закупили 41 квартиру для молодых специалистов. Накануне профессионального праздника в этом году ключи от новых квартир получили 18 врачей. По данным на 4 октября, еще 75 молодых врачей пополнили штаты медучреждений.

К слову, в этом году (по состоянию на 30 сентября) 26 больницам и поликлиникам на покупку 156 квартир бюджет выделил 248 млн рублей. И для многих специалистов мечта справить новоселье к Новому году приобретает вполне реальные черты. Так, Брасовская ЦРБ приобрела 10 квартир на сумму 19,44 млн руб. Клинцовская ЦРБ закупит 30 квартир на 38,09 млн руб. Еще 20 – Дятьковская РБ (32,5 млн), 13 – Брянская МБ (22,5 млн), 12 – Унечская (19,8 млн). 7 квартир – больница им. Гейдройца, 5 – Брянская городская поликлиника № 1, по три – Жуковская МБ, Суражская ЦРБ, Новозыбковская и Климовская ЦРБ, по две – Злынковская и Клетнянская ЦРБ, Новозыбковская стоматологическая поликлиника и др. А это значит, в больницы придут молодые профессионалы, способные решать самые передовые задачи в области здравоохранения.

Обеспечение врачей жильем – это социальная поддержка, которая наряду с растущими зарплатами, обновлением техники и улучшением условий труда сыграет свою роль в создании более доступной и качественной системы здравоохранения. И наши жители почувствуют эти позитивные изменения уже в ближайшем будущем.

К слову, сейчас в сфере здравоохранения Брянщины трудятся 4094 врача.

Физкульт-ура!

БРЯНСК ТУРИСТИЧЕСКИЙ

Брянск оказался в 2019 году в десятке самых популярных у туристов, путешествующих самостоятельно, городов Центрального федерального округа. Соответствующее исследование провел сервис бронирования жилья для отдыха и путешествий Tvil.

Эксперты сообщили, что отчет составлялся по данным броней отелей, квартир и домов. Брянск занял в рейтинге восьмую строчку. Впереди: Москва, Воронеж, Тверь, Тула, Владимир, Ярославль и Калуга.

По данным портала Tvil, сутки в Брянске обходятся туристам всего в 1345 рублей. Как правило, приезжающие в Брянск бронируют жилье на двое суток.

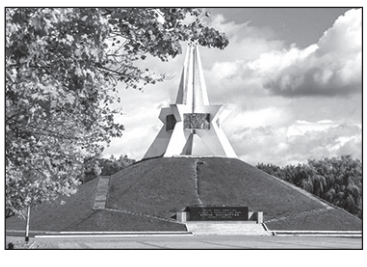

Свое дело

ГРАНТ ДЛЯ МАМЫ

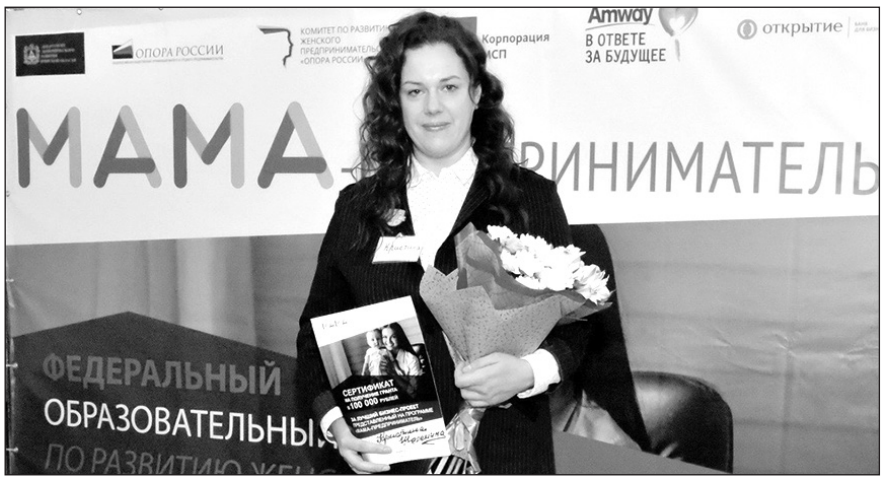

Кристина Шелемина планирует открыть садовый центр с эколого-развивающей средой для детей.

В Брянске завершился конкурс бизнес-идей, который проходил в рамках федерального образовательного проекта поддержки женского предпринимательства «Мама-предприниматель». Первое место заняла Кристина Шелемина. Она представила концепцию будущего садового центра с эколого-развивающей средой для детей. Победительница на реализацию своего проекта получила грант в 100 тысяч рублей от Благотворительного фонда Amway «В ответе за будущее».

В рамках проекта 35 жительниц Брянской области прошли бесплатное обучение основам бизнеса. В течение пяти дней участницы посещали лекции и мастер-классы, работали над собственными бизнес-проектами и получали персональные рекомендации от профессиональных предпринимателей.

Завершающим этапом обучения стал конкурс бизнес-идей. Здесь участницы презентовали экспертному жюри свои проекты. Большинство из них было связано с онлайн-бизнесом. Но были представлены и кулинарные студии, ментальная арифметика, фотокниги, салоны красоты, клининговые компании и многие другие интересные проекты. Лучшим проектом, по мнению экспертов, оказался садовый центр с эколого-развивающей средой для детей Кристины Шелеминой.

Дата

ВСЕГДА НА СВЯЗИ

9 октября – всемирный День почты.

Почта России сегодня — это федеральный почтовый оператор, входящий в перечень стратегических предприятий РФ. В состав УФПС Брянской области входят 11 почтамтов, магистральный сортировочный центр, автобаза связи и 2 участка курьерской доставки. Услуги почтовой связи предоставляют свыше 500 отделений почтовой связи, из них более 400 – находятся в сельской местности.

В УФПС Брянской области работает без малого 4000 сотрудников, в том числе 2000 – почтальоны. Почта доставляется в 2,5 тысячи удаленных и разбросанных населенных пунктов, из которых почти 20% имеют население не более 5 человек. Протяженность почтовых маршрутов составляет 33273 километра.

Свыше 230 тысяч жителей Брянской области сегодня являются зарегистрированными пользователями цифровых сервисов Почты России.

Мозаика

ВТОРАЯ ЖИЗНЬ СПОРТЗАЛОВ

За прошедшие 5 лет с привлечением федеральной субсидии капитально отремонтированы 64 спортивных зала в сельских школах, построены современные спортивные сооружения для пяти школ, приобретено необходимое оборудование. Общий объем финансирования превысил 132,8 миллиона рублей.

Преобразились спортивные залы в Клетнянском, Мглинском, Новозыбковском, Суземском, Трубчевском, Унечском, Брянском районах. Завершены работы в Березовской школе Карачевского района, там ждут поставки оборудования.

В 2020–2022 годах запланированы аналогичные работы в 23 спортзалах сельских школ. Из федерального бюджета будет выделено около 66,2 миллиона рублей. Софинансирование из областного бюджета составит более 4,5 миллиона рублей.

«ЯНДЕКС. ЛИЦЕЙ»

Группа из 14 учащихся гимназий и школ областного центра и Брянского района начала обучение в «Яндекс. Лицее» на его официальной площадке – в БГИТУ.

Образовательный проект Яндекса, работающий в России и Казахстане на 304 площадках в 131 городе, рассчитан на увлекающихся математикой и информационными технологиями учеников 8-х и 9-х классов. Соискатели проходят серьезный конкурентный отбор по итогам предварительных собеседований и онлайн-тестирования.

Заниматься в «Яндекс. Лицее» ребята будут два раза в неделю. В программу обучения включены основы программирования на несложном и одном из самых популярных в мире языке Python, позволяющем решать множество задач, а также объектно-ориентированное и промышленное программирование. Школьники научатся создавать приложения с графическим интерфейсом и разными библиотеками, в том числе для сервисов Яндекса, а также решать различные прикладные задачи.

Занятия проводят преподаватели технологического университета, прошедшие специальное обучение в «Школе анализа данных» Яндекса.

ОПУСТИЛИ ИХ В ВЕЧНЫЙ ПОКОЙ

Останки 27 воинов Красной Армии в торжественной обстановке были перезахоронены в селе Сенное Севского района Брянщины. Траурную панихиду отслужил настоятель храма в честь Вознесения Господня протоиерей Георгий Балин. После захоронения останков к могиле воинов присутствующие возложили цветы.

Погибшие за освобождение Севского района от немецко-фашистских захватчиков были найдены в ходе Всероссийской Вахты Памяти поисковиками отрядов «Обелиск» (г. Лангепас), «Истоки» (г. Мегион) регионального отделения «Поисковое движение России» в Ханты-Мансийском автономном округе – Югре.

Опрос

СВЕТЛЫЕ ЛЮДИ

В Брянске проходит «Осенняя неделя добра». Наши коллеги из РИА «Стрела» попросили горожан поделиться своим мнением, насколько важна для нас капелька добра.

Михаил Сотников, активист «Российского движения школьников»:

«Самое важное в жизни каждого человека – добро. Сейчас, когда мы живем в огромных городах, где нередко чувствуешь себя одиноким в огромной толпе, важно не потерять эту искру, искру доброты, которая есть в каждом из нас. Ведь доброта – это залог счастливого, спокойного и безопасного мира. Друзья, творите добро, ведь, как сказал Л.Н. Толстой: «Нет в мире прекраснее чувства, чем ощущение, что ты сделал людям хоть каплю добра».

Елена Цуканова, специалист по работе с молодежью:

«Добро живет повсюду, важно только научиться им делиться. «Осенняя неделя добра» сможет сделать нас еще чуточку добрее, подтолкнув на повседневные полезные дела или небольшие праздники для окружающих».

Анастасия Чесалина, студентка Брянского государственного университета:

«Добро – это то, что есть в каждом человеке, но не каждый умеет и готов им делиться. Многие не понимают, как важно делать добрые дела, но я думаю, если мы будем делиться и не жалеть своего добра для любых, даже абсолютно незнакомых нам людей, то и они последуют этому примеру. Мир станет гораздо добрее, в первую очередь, благодаря нам самим. Учитель играет огромную роль в жизни каждого человека, ведь когда мы идем в школу, то учителя дают нам не только знания, но и частичку своей собственной души. Они заменяют нам наших родных, а мы с упоением слушаем их советы и уважаем их мнение. И даже когда проходит достаточно много времени после окончания школы, очень важно не забывать их, ведь во многом благодаря им мы сейчас такие, какие есть!»

Спортарена

СНОВА В ЛИДЕРАХ

«Арарат» (Москва) — «Динамо-Брянск» — 2:3

Очередной матч первенства России «Динамо-Брянск» проводило в Москве с «Араратом». С первых минут завязалась упорная борьба на каждом участке поля. В такой игре много зависело от умения использовать стандартные ситуации.

Первыми отличились хозяева. На 20-й минуте после подачи углового не совсем уверенно, выбивая мяч кулаками, сыграл Кузнецов. Мяч взлетел над штрафной, где первым на подборе оказался Ахмаев, направивший его в центр штрафной. Набежавший экс-динамовец Дмитриев мощно пробил под перекладину.

Отыгрались динамовцы на 31-й минуте. Подачу со штрафного с правого фланга замкнул Луканченков, отправивший мяч головой в сетку ворот. Второй раз стандарт пришел на помощь нашей команде на 54-й минуте. И снова отличился Луканченков. Удар головой вывел «Динамо-Брянск» вперед. На 63-й минуте Мараев метров с двадцати пяти хлестко пробил низом в самый угол ворот.

Надо отдать должное игрокам «Арарата». Спустя восемь минут они организовали атаку, но мяч после удара полузащитника попал в боковую сетку ворот Кузнецова. В ответ Луканченков мог соорудить хет-трик. На 73-й минуте он снова выиграл позицию и верховую борьбу, но на сей раз вратарь сумел поймать мяч.

В последней десятиминутке матча динамовцы еще два раза были близки к успеху после розыгрыша угловых. Сначала Сапаев, а затем Сорокин били головой, но мяч оба раза попадал в перекладину ворот «Арарата».

Стоит отметить возвращение в строй после тяжелой травмы нашего форварда – Вдовиченко. Он вышел на замену на 82-й минуте. Когда секундомер отмерял уже вторую компенсированную минуту, динамовцы упустили в своей штрафной игрока команды хозяев, и тот сократил разницу в счете.

С учетом проигрыша саратовского «Сокола» липецкому «Металлургу», наши футболисты снова возглавили турнирную таблицу.

БОЕВИТЫЕ РЕБЯТА

В Кирове на Всероссийских соревнованиях общества «Динамо» по спортивному и боевому самбо наша команда добилась высот. Она стала лучшей в спортивном самбо и второй – в боевом.

Успех был достигнут благодаря отличному выступлению Антонины Солкан (до 52 кг) и Натальи Нестеренко (до 68 кг), первенствовавших в своих категориях. Павел Табурченко (до 82 кг) и Валерия Горностаева (до 64 кг) поднялись на третью ступеньку пьедестала. Весомый вклад в копилку команды внес Артем Осипенко, который, выступая в составе сборной страны в эти сроки на международном турнире по самбо в г. Казань, получил перезачет в соответствии с действующим положением общества «Динамо».

***

Артем Осипенко отличился в очередной раз. В Казани он завоевал Кубок Президента Республики Татарстан.

В данном турнире приняли участие сильнейшие спортсмены из 20 стран: Армении, Беларуси, Болгарии, Германии, Греции, Италии, Казахстана, Китая, Киргизии, Латвии, Литвы, Молдавии, Монголии, России и др.

В состав сборной России вошли два брянских спортсмена, которые показали высокие результаты. Так, заслуженный мастер спорта Артем Осипенко первенствовал в категории +100 кг, а мастер спорта международного класса Зинаида Борисова стала третьей в категории 48 кг.

9 октября 2019 года после тяжелой и продолжительной болезни ушел из жизни талантливый руководитель, прекрасный человек, коллега, друг **Владимир Ефимович ЧИГИРИНОВ**. С 1989 по 2003 год он был начальником управления печати и средств массовой информации администрации Брянской области. И многое успел сделать для развития отрасли печати региона – построил новые здания для типографий и редакций, обеспечил новым оборудованиям предприятия. Владимир Ефимович из любой ситуации выходил победителем.

Главными отличительными чертами характера Владимира Ефимовича Чигиринова всегда были справедливость, ответственность, умение решать неразрешимые задачи и, самое главное, уважение к людям, умение выслушать и помочь каждому. Тех, кто знал, ценил и уважал Владимира Ефимовича Чигиринова, – тысячи в Брянске, Клинцах, Новозыбкове, в каждом районе.

Человек, достойный уважения и доброй памяти на долгие годы вперед. Скорбим и выражаем искренние слова соболезнования семье Владимира Ефимовича Чигиринова.

Друзья, коллеги.

Самоуправление

ДРУЖБА СТРОИТ ГОРОДА

На 1-м областном фестивале территориальных общественных самоуправлений большинство ТОСов (17 из 41) было из Бежицкого района. Они же получили самое большое количество наград. Мы встретились с начальником отдела делопроизводства и организационно-кадровой работы Бежицкой районной администрации Ириной Степановной Вакаловой и попросили рассказать о работе территориальных общественных самоуправлений.

– В нашем Бежицком районе создан, зарегистрирован и работает 41 ТОС. Конечно, это не первый показатель в городе: в Советском районе – 60. Но мы продолжаем работу по их созданию. В настоящее время поступило предложение еще от двух инициативных групп. Правда, таких предложений было больше – порядка двенадцати. Но как только жители начинали узнавать, что им самим придется решать все вопросы, многие брали паузу, чтобы подумать.

– В каком году появилось первое территориальное общественное самоуправление в Бежицком районе?

– В 2007-м. Тогда были первые ласточки – ТОСы имени А.И. Виноградова и «Гвардейский», потом в 2009-м – ТОС «Антоновка», в 2016-м – ТОС «Автозаводец».

– По чьей инициативе?

– Когда я начала трудовую деятельность в Бежицкой районной администрации в качестве главного специалиста орготдела, было принято Решение Брянского городского Совета народных депутатов «О принятии положения о территориальном общественном самоуправлении в городе Брянске» (от 11 апреля 2007 года № 675). На тот момент в районе насчитывалось более 120 председателей уличных комитетов (с учетом р.п. Радица-Крыловка, где их было порядка 20).

– На фестивале отмечали «Искорку»…

– Это самый активный ТОС. Возглавляет его председатель совета ТОС – Светлана Семеновна Баронова, бывший уличком. В настоящее время она пенсионерка. ТОС создан в частном секторе и охватывает улицы: Шмидта, Островского, Бордовичскую, Автомобилистов, Ильича. В его составе 350 человек. Также активно работет ТОС «Левобережный», созданный в 2017 году в границах улиц: Бузинова (дом 15), бульвар 50 лет Октября (дом 17), Владимирская, Камозина, Ленинградская, Харьковская (по несколько домов). В ТОСе состоит 168 человек (руководит советом ТОС Анна Владимировна Базылева).

ТОС «Левобережный», так же, как и ТОС «Залинейный» и ТОС «Наркомзем», принял участие в проекте «Инициативное бюджетирование». Их проекты прошли отбор и получили финансирование. Скоро на их территориях появятся детские игровые площадки.

– Какую еще работу проводят в «Левобережном»?

– Члены ТОСа – активные участники всех мероприятий – и районных, и областных. Они проводят конкурсы на лучший палисадник (в этом году, как и в прошлом, лучше других оформила придомовую территорию Вера Петровна Ерченко), конкурс урожая и др. Председатель совета ТОС Анна Владимировна Базылева показала лучший результат в выращивании овощей. Ребятишки ТОС «Залинейный» из Радицы-Крыловки (председатель совета Валерий Викторович Водянин) уже успели поиграть на новой детской площадке, которая пользуется большой популярностью и среди детей, и среди родителей.

В ТОС «Мексика» (председатель совета Юлия Александровна Шестопал) недавно прошел праздник двора, где дети и их родители играли, отгадывали загадки, участвовали в викторинах. Все маленькие участники праздника получили мороженое. В ТОС «Антоновка» (председатель совета Инна Валерьевна Земцова) еще при его создании, в 2006 году, своими руками сделали детскую площадку и до сих пор содержат ее в хорошем состоянии. В ТОС «Искорка» (председатель Светлана Семеновна Баронова) рядом с игровой хотят оборудовать спортивную площадку. ТОС «Автозаводец» (председатель совета Николай Федорович Задворный) оборудовал и взял под «опеку» дворовый корт. Еще здесь создана своя дворовая команда «Пиявка», которая на протяжении 5 лет становится чемпионом дворового футбола.

И это делается благодаря неравнодушию энтузиастов – жителей ТОС. Например, в ТОС «Озерный» жители А.Г. Карпухин и А.Г. Ершов украсили палисадники поделками, сделанными своими руками из бутылок и пробок – получилось очень красиво. Т.Н. Ильина и Г.Е. Криулина из ТОС «Мексика» по собственной инициативе разбивают клумбы с цветами (их увидишь сразу, как подходишь к дому 51 по ул. Литейной).

Также богаты на выдумки члены ТОС «Искорка» Евгения Владимировна Голосова (во дворе между клумб установлен мини-колодец), Александра Анатольевна Сазонова (у нее во дворе между цветниками «гномики» ждут Белоснежку), Татьяна Петровна Устинова и Марина Вячеславовна Новикова (высадили цветы в палисаднике). В ТОС «Левобережный» проживает победитель фестиваля цветов Вера Петровна Ерченко (у нее возле дома огромная красивая клумба).

– Вы назвали ТОС «Озерный», который победил на конкурсе «Инициативное бюджетирование». Кто еще побеждал?

– Из Бежицкого района в 2019 году три ТОСа получили финансирование на установку детских игровых площадок. Кроме ТОС «Озерный», это ТОС «Наркомзем» (председатель совета Наталья Федоровна Пырусова) и ТОС «Залинейный» (председатель совета Валерий Викторович Водянин). «Искорка» (председатель совета Светлана Семеновна Баронова) тоже участвовала в конкурсе (предложила проект восстановления родника), но не прошла отбор.

– Я был на этом роднике (он расположен в поселке Бежичи). Кругом чисто, красиво, много зелени.

– Да, жителями поддерживается чистота и порядок, но в дальнейших планах – благоустройство. Работа будет произведена, и, возможно, не одним ТОС, а несколькими.

– Чем еще отличились на фестивале бежицкие ТОСы?

– В первом областном фестивале приняло участие 17 бежицких ТОСов, они представили свои работы во всех номинациях (11 ТОСов – на площадках инициативного бюджетирования, 5 – рукоделия, 3 – оформления дворовой территории и выращивания сельхозпродукции). А дети ТОС «Искорка» продемонстрировали свои таланты: Софья Шарапова выступила с гимнастическим этюдом, Мария Василькова прочла собственные стихи о родном крае, Валерия Ильюхина исполнила песню в фольклорном стиле. На фестиваль было представлено: 18 вышивок бисером и крестиком жителями ТОС «Искорка» и 12 – ТОС «Левобережный» (с изображением на них цветов, природы, животных). Кроме того, на стендах можно было увидеть иконы, современные фотографии, выпечку.

После того, как мы увидели, сколько у нас талантов, сколько замечательных работ, решили показать их всем жителям района – открыть выставку. Она будет размещена, скорее всего, в здании районной администрации – на 2-м этаже.

– Какие еще совместные мероприятия намечены на ближайшее время?

– 12 октября на базе военно-тактического клуба «Бык» (в р.п. Радица-Крыловка) пройдет 1-й Бежицкий районный слет ТОСов. Одно из домашних заданий – представление проектов для участия в конкурсе «инициативного бюджетирования» и Всероссийском конкурсе проектов ТОС. Намечены и другие мероприятия, например, обмен опытом, спортивные соревнования, мастер-классы – словом, все то, что способствует нашему объединению.

Кроме того, у нас практикуются выездные мероприятия с экскурсиями в Овстуг, Красный рог, Ясную Поляну и в другие места.

– Ваши ТОСы активно участвуют и в общегородских, и в областных мероприятиях.

– Представители наших ТОСов были самыми активными на празднике соседей, они заняли практически все призовые места в конкурсе рисунков, посвященном Дню экологии. 19 работ были признаны лучшими.

О результатах 1-го областного фестиваля я уже говорила. За активное участие в нем 23 человека (председатели советов и активисты ТОС) были награждены грамотами Ассоциации территориальных общественных самоуправлений Брянской области.

А в ближайших планах у нас – создание еще двух ТОСов. Так что песня, прозвучавшая на фестивале о 41 «стране» ТОС (Бежицкого района), скоро станет неактуальной.

Вел беседу **Николай ЕГОРОВ.**

Память

ФРОНТОВЫЕ ИСТОРИИ

Братья Иван и Александр Маньковы перед войной проживали в Бежице. Иван Денисович, 1920 года рождения, окончил в городе Чугуеве авиационное училище и был призван в армию. Домой успел написать только одно письмо, где было сказано: «Иду на фронт». Затем родители Денис Павлович и Домна Ивановна получили известие: «Ваш сын Маньков Иван Денисович пропал без вести». Долгие годы они ждали сына, надеялись, что, может, жив и еще вернется, но так и не дождались.

Прошли годы, и их правнук Денис Александрович Лапин нашел в интернете «Журнал боевых действий 245-й ШАП за период с 15 августа 1941 года по 21 ноября 1942 года» с записью: «Авиационный полк получил боевое задание. Командир звена – Шульга. В составе трех самолетов, в том числе самолет № 23 3-А Манькова Ивана Денисовича уничтожил шесть немецких автомашин, движущихся по дороге близ деревень Любовка – Бугаевка и Тоусы – Васильевка. С бреющего полета прямым попаданием цели были уничтожены. Задание было выполнено, но самолет Манькова Ивана Денисовича был подбит. Он упал на землю между деревень Мосточная – Ромасуха. Предположительно, эти деревни находятся в Белоруссии».

На другом сайте «ОБЛ Мемориал» – запись: «Сержант Маньков Иван Денисович, год рождения 1920-й, уроженец села Кокино Брянской области. Член ВЛКСМ с 1940 года, пилот ближнебомбардировочного авиаполка пропал без вести 7 сентября 1941 года. Дальнейшая судьба летчика нам неизвестна. Надеемся, может быть, кто-то откликнется на нашу просьбу».

Второго сына Маньковых, Александра Денисовича, направили на Карельский фронт в качестве наводчика ПТР, затем – в 304-ю гвардейскую десантную дивизию, в 100-й полк. Далее Александр Денисович воевал на 2-м Украинском фронте в качестве пулеметно-минометного расчета. С боями прошел до Будапешта и Праги.

Из воспоминаний Александра: «Шел 1945-й год, май месяц. Уже понятно, победа не за горами. В Вене идут жесточайшие уличные бои. Город в огне, рушатся дома. Я только что вернулся из боя, прилег отдохнуть, как вдруг меня вызывают в штаб. К полковнику Лифанову, к сожалению, не помню его имя, и мне дают задание: срочно доставить секретное донесение в штаб другой дивизии, которая располагалась на другом берегу Дуная. По улицам города передвигаться было опасно, и мы с полковником – короткими перебежками от дома к дому, а также шли по подвалам. Была ночь, свет едва пробивался в оконца подвала. Вдруг видим: из одного окошка торчат два ствола автоматов, окрик «Стой, кто идет?» – и автоматная очередь. Полковник Лифанов бросился вперед, а я отскочил назад и стал за бетонную колонну. Стою, держу гранату, чека в зубах. Думаю, живым не сдамся. Выяснили, это были наши разведчики. На войне чего только не бывает. Я их не выдал. Подошел к полковнику, он лежал на спине, прошитый автоматной очередью. Я вытащил из его кармана секретный пакет и – вперед через Дунай на понтонах. Донесение вовремя доставил в штаб. Тем же путем по подвалам возвратился в свою часть».

Александр Денисович Маньков награжден боевыми медалями «За боевые заслуги» и «За отвагу», а также многими юбилейными медалями.

В 1945 году встретил Победу. Кончилась война, но Александр еще 5 лет служил в Новгород-Волынске инструктором-укладчиком парашютов. Демобилизовался в 1950-м. Пошел в военкомат. Там, ознакомившись с его документами, направили на работу в Брянский авиаспортклуб. Дослужил до выслуги лет, выбыл на пенсию. Впоследствии работал на заводе.

Александр Денисович имел 1147 прыжков с парашютом с самолета, аэростата, в том числе ночные прыжки и прыжки на воду. От военкомата обучал допризывников прыжкам с парашютом. Среди мастеров парашютного спорта есть и его ученики. Участвовал в районных, областных, зональных и всесоюзных соревнованиях.

Тяжелые фронтовые годы и долголетняя работа в авиаспортклубе не прошли бесследно. Здоровье ухудшалось после трех инфарктов, и на 72-м году жизни его не стало.

Мы помним Ивана и Александра Маньковых. Знаем об их подвигах на войне. Если кто-то из читателей и бывших фронтовиков служил или воевал вместе с ними, откликнитесь! Мы будем благодарны за любую весть.

Нина МАНЬКОВА.
г. БРЯНСК.

Ну и ну!

ЗАКОН ДЛЯ ВСЕХ ОДИН

«Правила существуют, чтобы их нарушать», – эту фразу некоторые предприниматели как крупного, так и мелкого разлива «делают» подчас девизом своего бизнеса. Кто-то по незнанию, а кто-то и вполне осознанно, ведь, по мнению таких бизнесменов, нарушение правил как раз и является источником дохода, ну или, по крайней мере, экономии.

Самовольно возвести торговый объект, построить автомойку на не предназначенном для этого участке, незаконно установить рекламную конструкцию на не принадлежащей земле – вот лишь малая часть нарушений, которую допускают предприниматели. Впрочем, и власти не сидят сложа руки, – их задача наводить и поддерживать порядок. Закон один для всех и общие правила должны выполняться всеми представителями бизнес-сообщества.

Чтобы разгребать авгиевы конюшни нарушений, допущенных предприимчивыми гражданами, несколько лет назад в органах власти стали создаваться структуры муниципального контроля. Среди многих функций, отнесенных к их компетенции, безусловно, особый интерес представляет земельный контроль, а также контроль в области рекламной и торговой деятельности – тут, пожалуй, наибольшее число нарушений, и они зачастую видны всем горожанам.

Хрестоматийным стали уже истории, связанные с бизнесменом Александром Коломейцевым. Формула его бизнеса: купил за «копейки» здание магазина, пристроил к нему со всех сторон «будки», не считаясь ни с действующим законодательством, ни с элементарными эстетическими нормами и здравым смыслом, – до определенного момента работала. Что-то пытался горе-бизнесмен узаконить через суд, что-то так и стояло самостроем в надежде то ли на «второе счастье», то ли на «авось». Вот только когда городские власти стали наводить порядок в земельных отношениях, вскрылись неузаконенные пристройки и этого, и других предпринимателей.

Другой часто встречаемый пример «правил, чтобы их нарушать», – автомойки. С одной стороны – вот он, малый бизнес: человек на своей земле оказывает услуги. И все бы хорошо, но часто на поверку оказывается, что эти автомойки действуют на участках, где их быть не должно, как сейчас модно говорить, «от слова «совсем». Вот если вы водитель, то вам удобно на трассе в жилом районе завернуть в какой-нибудь гараж, где вам быстро и дешево помоют вашу «Ласточку». А теперь подумайте, каково соседям этого гаража? Шум машин, химикаты, сливаемые в землю, и другие «прелести» их совсем не радуют. Неслучайно уже десятки лет существует категорирование земельных участков: какие под жилищное строительство, какие – под магазины, какие – под подобные сервисные центры. Понятно, что существуют законные процедуры, которые позволяют переводить участки в необходимый вид и для коммерческого использования, если, конечно, они соответствуют требованиям. Вот только не все предприниматели используют такие механизмы, а значит, к ним рано или поздно приходят соответствующие проверяющие органы. Например, пришли они к предпринимателю Владимиру Кухтину, который использовал свой участок для организации незаконной автомойки. Дело дошло до суда, который удовлетворил требования администрации. Аналогичное решение было принято и в отношении Константина Бавыкина, который также запустил автомойку на непредназначенном на то участке. Следует отметить, что если граждане сами не прекращают противоправную деятельность, то по исполнительному листу в дело вступают судебные приставы.

Бывает, некоторые незадачливые предприниматели начинают «драть глотки», что «кошмарят» бизнес. Тут снова грех не вспомнить вышеупомянутого Коломейцева, который ликвидацию самостроя бани на набережной пытался выдать чуть ли не за политическое давление на него. Впрочем, формула проста: «нормально делай – хорошо будет». К тем, кто действует по закону, проверки не приходят, на них акты не составляются, в суд на них не подают. Вообще процедура восстановления нарушенного правила, чего греха таить, весьма либеральна к нарушителям. Вначале приходит местная комиссия, устанавливает факт нарушения, предлагает самовольно исправить ситуацию, потом уже речь идет об административной ответственности, но если эти меры не возымели действия, муниципальные органы вынуждены обращаться в суд. Он уже ставит точку, решая, были ли нарушены правила. Если да, то нарушение должно быть устранено, включая демонтаж незаконного объекта или прекращение законной деятельности.

Отдельная головная боль городских властей – проблема нестационарных торговых объектов, или попросту торговых киосков. Конечно, сейчас уже не такая вакханалия, как в 1990-е годы, когда всевозможные ларечки, лавочки, киоски и прочие «скворечники» деятельные граждане «лепили», где им вздумается. Металлические конструкции самых уродливых форм тогда сильно портили виды Брянска, как и почти всех российских городов. В том, что в этой сфере должен быть наведен порядок, было очевидно всем. В столице пошли по радикальному пути – кое-где с помощью бульдозеров и экскаваторов сделали визуальную атмосферу мегаполиса свободной от таких рудиментов.

В Брянске масштаб проблемы, безусловно, был в разы меньше. Разработанная схема размещения нестационарных торговых объектов, как и механизм включения в нее через аукцион, должны навести порядок в этой сфере, а также легализовать поступления от данных объектов в городской бюджет. Одна процедура, одни условия. Казалось бы, все понятно. Но и тут далеко не все захотели жить по правилам. Притом речь идет и об индивидуальных предпринимателях, и о сетях. Тут органы власти различия не делают. Например, среди нарушителей оказалось более полутора десятков объектов «Спортлото», а эта контора имеет юридический статус ГУПа — но закон одинаков для всех: независимо от формы собственности, все киоски должны быть размещены согласно процедуре — надежды на особый статус или «авось» бесполезны.

Наведение порядка в данной отрасли зачастую упирается в уверенность предпринимателей в своей правоте. Интересный случай произошел в августе текущего года в Брянске на улице Авиационной. Там один киоск пришлось демонтировать дважды. Первый раз незаконно размещенный киоск принудительно демонтировали 2 августа. Спустя неделю предприниматель установил на этом же месте новый киоск, после чего проигнорировал повторное требование инспекторов муниципального контроля о добровольном демонтаже. Через 10 дней незаконный торговый объект вновь убрали. Как итог – предпринимателю придется вернуть в бюджет сумму, затраченную на двойной демонтаж, а также оплатить расходы за хранение двух киосков.

Надо понимать, что наведение порядка в этой сфере диктуется и заботой о безопасности. Самовольно установленный киоск может затруднять проезд, доступ для аварийных служб к коммуникациям, представлять собой опасность, если сделан из легковоспламеняющихся материалов и так далее. Все эти нормы, гарантирующие безопасность, формировались многие годы, и неслучайно существуют специальные люди, следящие за их соблюдением. Впрочем, если все нормы соблюдены, механизм позволяет включить действующий торговый объект в схему размещения и работать на законных основаниях.

Неведение порядка – дело зачастую неблагодарное. Вряд ли кто-то из тех, кто незаконно использует автомойку, пристраивает к своим торговым центрам незаконные пристройки или торгует в незаконно стоящих киосках, готов признать, что нарушает закон. Напротив, зачастую они готовы доказывать свою правоту и обвинять на чем свет стоит органы власти. Впрочем, как показывает судебная практика и житейский опыт, порядок наводится и законность восстанавливается. Рано или поздно, но мы придем к пониманию действительно истинной мысли: «Правила существуют, чтобы их соблюдать».

Сергей МАТВЕИН.

Слово о товарище

ДОБРАЯ ДУША

Позвонив по телефону, Станислав Сергеевич Сеньков неизменно разговор начинал со слов: «Приветствую и поздравляю». «Приветствую» – было понятно: он здоровался, а «поздравляю» вызывал встречный вопрос – с чем? Однако я отвечал привычно: «Здравствуйте!» А дальше он говорил о сути звонка: «Слушай, в Красном Роге праздник поэзии намечается, надо поехать…» Адреса менялись: в другой раз он говорил, что надо поехать в Овстуг, Белые Берега, Тюнино. Сам он постоянно бывал на праздниках поэзии и там выступал со стихами. Особенно любил рыленковское Тюнино.

Рыленкова знал лично и считал своим наставником. Когда тот руководил Смоленской писательской организацией, Станислав, тогда студент медицинского института, показывал ему свои стихи. Во многом от именитого поэта он перенял манеру письма, да и тематику тоже. Жизнь простых людей, их радости и беды, надежды и достижения... Через картинку, диалог, действие выразить любовь к своей стране и людям. Еще важный момент – стихи должны быть добрыми.

Переехав в Брянск, с 1991 по 1995 год работал корреспондентом в газете «Брянский рабочий». Станислав Сергеевич по природе своей был добрым человеком, он хотел служить людям, может, поэтому выбрал профессию врача. Кстати, о службе. Он отдал четыре года Северному Военно-морскому флоту. Это тоже наложило отпечаток на его творчество. Когда жил и работал врачом в Чернигове, издал миллионным тиражом детскую книжечку о подводной лодке. Тогда же получил первый солидный гонорар – тех воспоминаний хватило на всю жизнь. Он часто рассказывал про это издание и сокрушался, что в последующие годы его книги уступали в тираже. Но это зависело не столько от него, как автора – он оставался прежним, а от издателей и читателей (у которых сократились финансовые возможности покупать хорошие книги). Международный литературно-художественный журнал «Десна», который редактировал Станислав Сеньков, в последние годы издавался в основном за счет спонсорских средств и его личных сбережений.

Станислав Сергеевич любил организаторскую работу. К изданию журнала привлекал авторов с Украины, из Белоруссии, Калининградской, Смоленской, Орловской, Мурманской областей и Москвы. Ценил талантливых людей. Поэтому публиковал подборки стихов не только ныне здравствующих поэтов, но и тех, кто ушел от нас. Прежде всего, Павла Быкова из Жуковского района, Николая Ручьева из Белых Берегов. Были у него и другие любимые авторы.

Станислав Сергеевич как-то рассказывал, что он родился в селе Алексеевске Почепского района. В средние свои годы бывал на малой родине, это наполняло его творческими планами, рождало новые строки стихов.

Однако в Почепский район, а также в соседний, Жирятинский (образованный из части Почепского), он выезжал не только за стихами. Туда звало его и другое увлечение, которое не оставляло его до последнего, – рыбалка. Сколько впечатлений было, сколько дум передумал, пока сидел на берегу с удочкой или коротал время у ночного костра. Позднее это все вылилось в его прозу – записки заядлого рыбака.

В августе пожаловался мне, что не может выйти на связь (с помощью интернета) с сыном, который живет в Ирландии. Я пришел к нему, мы включили компьютер, проделали какие-то манипуляции, он отправил вызов сыну. Не с первого раза, но в течение получаса сын ответил: с женой были в спортзале в какой-то южной стране, куда приехали в отпуск. Отца навестит в конце месяца. Дальше разговор пошел о политике, политиках и т.д. Станислав Сергеевич интересовался жизнью в тех странах, в которых бывал сын. Приглашал его пожить в Брянске.

Сеньков выглядел бодрым, на здоровье не жаловался. Его стихи о плохом самочувствии, опубликованные в журнале «Десна» еще в 2014 году, не воспринимались всерьез. Думалось, поэтическая «фигура». А он писал:

Я что-то выздоравливаю
трудно.
Чем болен – не поймешь...
А за окном уже неделю нудный
Осенний дождь.

В сентябре я был в отпуске, уезжал за две тысячи километров от Брянска. Вернувшись, узнал, что его не стало. А мне все кажется, что сейчас раздастся телефонный звонок и я услышу сеньковское: «Приветствую и поздравляю»...

И вспомнилось ставшее пророческим его стихотворение:

Все не то, все не так,
все случилось иначе,
Все, надеясь, терпел,
а теперь не могу...
Я в ладони земли упаду
и заплачу –
Будет радостно плакать
на том берегу.

Будет ветер шуметь,
лист осенний листая,
Будет ветер шептать мне
о чем-то своем...
За рекой по стерне
волчья рыскает стая,
По законам той стаи
теперь мы живем.

Я иду по земле,
озираясь с опаской,
По знакомой тропе
я иду наугад.
Сколько лет мне долдонили
добрую сказку:
Человек человеку –
товарищ и брат!

Кто за зло, за обман нам
сегодня ответит,
И за добрую сказку,
что убили во мне...
Из-за туч над рекой
месяц холодно светит,
За рекой волчья стая
бежит по стерне.

Николай ЕГОРОВ.

Комфортная среда

АДРЕСА БЛАГОУСТРОЙСТВА

В Почепе в конце сентября начались работы по ремонту стадиона «Юность».

В настоящее время снято старое асфальтобетонное покрытие. Специалисты уже выполнили укладку первого слоя песка, а по нему сверху проложили специальный материал. В планах сделать новое резиновое покрытие на беговых дорожках и прыжковой яме. В местной администрации сообщили, что работы будут завершены в конце октября 2019 года.

***

В Мглине ведут ремонт районного Дома культуры.

Из областного бюджета на ремонт Дома культуры выделено 1,9 млн рублей. В местной администрации сообщили, что на данный момент заменили кровлю. В малом зале монтируют подвесной потолок. Работы планируют завершить к середине октября.

***

В Навле по инициативе жителей поселка построят волейбольную площадку.

Спортивный объект в селе Пролысово обойдется в 750 тысяч рублей. В администрации района пояснили, что уже выполнено межевание земельного участка, который поставлен на кадастровый учет. Определен подрядчик, и он уже приступил к подготовительным работам. В скором времени появятся ограждение, волейбольные стойки и сетка.

***

В Рогнедино завершается реконструкция очистных сооружений.

Мастер участка Алик Хузиев рассказал, что на сегодняшний день основной объем работ уже выполнен.

Объект планируют сдать в установленный срок, к концу ноября. Строительство объекта «Реконструкция очистных сооружений в п. Рогнедино» ведется в рамках подпрограммы «Строительство и реконструкция очистных сооружений в населенных пунктах Брянской области». Стоимость контракта составляет 25 миллионов рублей, большую часть из которых выделяет бюджет области.

Как вас обслуживают?

НА АВТОБУСЕ С ВЕТЕРКОМ

Брянск растет, развивается. Повседневно в нем много людской суеты. Одни едут на работу, в школы, больницы, другие – на рынки, в магазины. У каждого свои заботы, планы. И транспортные возможности. Хорошо прокатиться на своем авто. Однако это и хлопотно, и дорого. В хорошую копеечку обходятся и поездки в маршрутках. А поэтому многие горожане предпочитают общественный транспорт.

Количество синеньких ЛиАЗов растет чуть ли не в геометрической прогрессии благодаря региональным и муниципальным властям. В прошлом году закупили первую партию из двух десятков машин, а сегодня их число перевалило за сто. В городе открываются новые маршруты. Уже стали «популярными» № 25, 31, 5а, 5б, 27, 27д, 12. А то ли еще будет, так как в планах губернатора и областной Думы – насыщать город общественным транспортом!

Утренний час, остановка общественного транспорта «Березка» в Бежицком районе. Автобус 25-го маршрута подходит строго по графику. Можно поехать на этом, а можно подождать следующего. Выбор зависит от наполненности салона. Если в час пик всегда много людей и в салоне тесно, то после 8.30 свободно.

Еду вместе с «основным народом»: преподавателями и студентами БГУ, медработниками больницы № 4, клинико-диагностического центра и областной больницы, сотрудниками МЧС, офисными работниками и школьниками. Около половины пассажиров выходит, как всегда, возле университета и Кургана Бессмертия. Остаток пути (автобус идет до телецентра) можно ехать хоть сидя, хоть стоя. Кстати, сиденья в них мягкие, расположены удобно. Можно ехать, сидя лицом вперед, по ходу движения, а можно – назад. Также можно выбрать сиденья «внизу» салона или на «втором ярусе». Дети, замечено, предпочитают сидеть «повыше».

В нынешних автобусах практически не бывает «зайцев». Пассажиров уже на входе встречает кондуктор. Как правило, это женщина средних лет. Обращается вежливо и четко выполняет свои профессиональные обязанности: принимает оплату за проезд. Некоторые показывают проездные билеты (пенсионеры, инвалиды, студенты и те, кто много ездит, – они уже оплатили свои поездки в течение месяца), другие подают деньги, третьи прикладывают к кассовому аппарату банковские карты. Все делается быстро, аккуратно, точно – и все довольны. А помнится, еще в начале года некоторые кондукторы опасались, что им тяжело будет с кассовым аппаратом. Ничего, приспособились, привыкли и теперь даже довольны новшеством. А я ловлю себя на мысли: прежде в автобусах висели листки с надписью «Совесть пассажира – лучший контролер», теперь пассажиры, если увидят такую надпись, даже не поймут, что она означает.

Стоимость проезда – 18 рублей. Наверное, она оптимальная на сегодняшний день. Дешевле, чем в маршрутных такси (там в дневное время надо платить 20 рублей, а с десяти часов вечера до шести утра – 25 рублей). Про обычные такси и не говорю – их водители в вечернее время за проезд от вокзала Брянск-1 до автовокзала просят с пассажира 300 рублей. Это половина стоимости поездки от Брянска до Москвы (на 200 километров).

В салонах муниципальных автобусов можно увидеть объявления о приглашении на работу в городское пассажирское автопредприятие, детские центры. Водителям обещают зарплату 30 рублей в месяц и дополнительный отпуск, а кондукторам – 20 тысяч рублей и тоже дополнительный отпуск. Так почему бы не пойти работать в ПАТП?

Синенькие автобусы – не такие большие, как прежние, а поэтому легки в управлении. Другое достоинство: с места такой автобус может набрать хорошую скорость и двигаться по маршруту не хуже «мерседесов», «вольво» и «ГАЗелей». То есть это хороший конкурент микроавтобусам.

Любое мнение – субъективное. Отношение пассажиров к синеньким автобусам хорошо известно (за год поездок в них наслышался всего и разного). Но все течет и все изменяется, как говорил древнегреческий философ. А что скажут сегодняшние пассажиры конкретно об автобусе, маршруте, водителе, кондукторе? Не берусь охватить весь город. А возьму лишь транспортные частички. Маршрут № 27, остановка «Детская поликлиника», синенький автобус с улицы Романа Брянского идет в сторону мясокомбината. Время – двенадцатый час. Пассажиров – человек 15, есть свободные сидячие места.

Кондуктор Наталья Семиколенова: «Я работой довольна, мне удобно в автобусе. Единственное замечание к конструкторам – узкие проходы и «подиумы». Нужно, чтобы этого не было. Надо оставить по одному ряду сидений по обеим сторонам, а не по два, как сейчас. Люди говорят, что они лучше постоят, чем будут ехать сидя – так им удобнее. А вообще, все нормально. Все новое, хорошее, автобусы красивые на вид. В них тепло, светло. Хорошо еще то, что не надо подниматься по ступеням в автобус. Водитель подъезжает к остановке, открывает двери, и люди сразу заходят в салон. А еще хорошо, что автобусы создают конкуренцию маршруткам».

Пассажир Александр Петрович Клепалов: «Мне очень нравится. Удобно, тепло. Я пенсионер, не часто, но мне приходится ездить. Стараюсь ездить на 27-м автобусе. У меня нет проездного, я каждый раз расплачиваюсь деньгами».

Пассажирка (себя не назвала): «Надо и впредь покупать такие автобусы. Говорю за других пассажиров, так как сама редко езжу. Покупать надо и потому, что в вечернее время не на чем поехать. Я не работаю, пенсионерка».

Пассажирка-пенсионерка: «Автобусы надо покупать, они гораздо лучше маршруток. Удобные, просторные. Это мое мнение. Я высказала его, хотя сама не здешняя – в Брянске проездом».

От ТРЦ «Родина» до площади Ленина поехал на синеньком автобусе 37-го маршрута. Пассажирам задавал те же вопросы. Женщина с грудным ребенком (Светлана Соловьева) ответила: «Я работаю, а сейчас в декрете. Часто с ребенком выезжаю по разным делам. Сажусь в автобусы. Ехать в них замечательно. Они очень удобные. Я вот села с коляской для ребенка. В другой транспорт, особенно в маршрутку, с коляской не сядешь. Такие автобусы надо покупать. Чем больше их будет, тем лучше».

Николай ЕГОРОВ.

Кстати

В 2017–2018 годах из областного бюджета на обновление парка автобусов потрачено порядка 917 млн рублей, на которые закуплено 220 автобусов малого, среднего и большого классов (марок ЛиАЗ, ГАЗ, ПАЗ, КАвЗ). Данная техника уже курсирует на муниципальных и межмуниципальных социально значимых маршрутах Брянска и области.

В 2019 году на эти цели выделено 900 млн рублей (600 млн рублей – Брянской городской администрации и 300 млн рублей – департаменту промышленности, транспорта и связи). На эти средства департамент планирует закупить 142 автобуса для муниципальных образований и предприятий с государственной долей собственности. Брянская мэрия закупит 102 автобуса. Сейчас проходят процедуры электронных аукционов.

Указанные мероприятия позволили обеспечить жителей комфортным современным и безопасным транспортом, а также открыть новые маршруты, в том числе к учреждениям образования, здравоохранения, крупным предприятиям и спортивным объектам, расположенным на территории Брянской области.

Нацпроект

мой бизнес
национальный проект по поддержке малого и среднего бизнеса

КОНКРЕТНАЯ ПОДДЕРЖКА — КАЖДОМУ

Практически любой предприниматель, малое или среднее предприятие Брянской области могут рассчитывать на господдержку. Об этом рассказал директор департамента экономического развития Брянской области Михаил Ерохин. По его словам, еще никогда брянские предприниматели не видели таких разнообразных мер помощи – от простого тестирования, чтобы выявить предпринимательскую жилку, до вывода региональных предприятий на зарубежные рынки через электронные маркетплейсы.

– Вся наша работа ведется по системе полного сопровождения становления малого бизнеса, создания индивидуального предпринимателя «с нуля» и его дальнейшей, как говорят, акселерации – то есть выращивания, чтобы предприниматель рос и развивался, организовывая вначале малое, а затем и среднее предприятие. А когда-нибудь наши сегодняшние начинающие предприниматели станут и экспортерами, своего рода вершиной бизнеса, когда рынок только одной страны для них станет узок.

– Насколько серьезно идет речь об экспортной работе именно среди нашего малого и среднего бизнеса?

– Не будем забывать, что Брянская область – приграничный регион. Если взять таможенную статистику, то в 2018 году мы работали со 101 страной мира, внешнеторговый оборот Брянской области в 2018 году составил 1,12 млрд долларов США, за тот год он вырос на 14,5%, а экспорт составил 319 млн долларов, и он увеличился на 20%. Есть рост и в I полугодии этого года – объем экспорта вырос на 25%. Конечно, у нас есть крупные предприятия-экспортеры, которых более десятка, но на экспорт выходят уже малые и средние предприятия.

В рамках реализации региональных проектов в сфере поддержки малого бизнеса у нас утвержден проект в области малого и среднего предпринимательства, как раз от этого проекта работает наш Центр поддержки экспорта, входящий в состав центра «Мой бизнес». В 2018 году при нашей поддержке 17 предпринимателей заключили экспортные соглашения. В этом году было увеличено финансирование, кратно выросли проводимые мероприятия по поддержке экспорта. Мы выведем на экспорт десятки новых субъектов малого и среднего предпринимательства. А если говорить про реализацию национального проекта до 2024 года, то 230 субъектов предпринимательства из нашей области могут заключить внешнеторговые контракты.

– А ждут ли наши товары за рубежом, скажем, в Европе?

– У нас есть очень интересные практики поддержки наших предпринимателей. К примеру, в странах Евросоюза хорошим спросом пользуется брянский садовый инструмент. Некоторое время назад местный рынок наполнили дешевые китайские садовые инструменты, но потом всем надоело низкое качество. А брянские производители предлагают не только конкурентную цену, но и высокое качество. Брянский производитель молочных продуктов и детского питания в одной из стран Закавказья нашел новый рынок, когда оказалось, что там дефицит в этой нише. Кофе, казалось бы, совсем не брянская тема, но наша компания производит обжарку кофе в Брянской области, оборудование для кофеен.

В Центре поддержки экспорта есть квалифицированные специалисты, которые оказывают поддержку по широкому кругу внешнеэкономической деятельности. К примеру, приходят представители компании, говорят, что им интересна вот эта страна, спрашивают, что можно сделать. Наши специалисты ищут пути выхода на внешние рынки. Мы даем все консультации «под ключ»: делаем презентационные материалы, организуем бизнес-миссии, выставки и поездки потенциальных экспортеров за рубеж. У нас есть и силы, и средства, чтобы вывести на рынок, представить за рубежом ту или иную брянскую компанию.

– Перспективы заманчивы, но всегда трудно начинать. Есть что предложить для тех, кто только хочет стать предпринимателем?

– В нашем центре «Мой бизнес» даже можно будет пройти тестирование на выявление у вас предпринимательских способностей. Чтобы быть уверенным, что бизнес – это ваше. После тестирования мы предлагаем пройти обучение, чтобы вы не прокололись на этапах становления бизнеса. И когда вы зарегистрируете свой бизнес, то мы вас не бросим – у нас есть программа наставничества. В ее рамках опытные предприниматели помогут и поддержат на всех этапах. Причем обучение начинается с генерации бизнес-идеи. Есть люди, которые приходят с желанием начать бизнес, и мы помогаем им с разработкой бизнес-плана. То есть ведем бизнес «с нуля» и доводим до стадии «под ключ».

– Уже понятно, что центр «Мой бизнес» будет пользоваться популярностью. Но у практикующих предпринимателей не всегда есть время на обучение.

– У нас проводятся выездные семинары для предпринимателей, где эксперты учат, как сделать свой бизнес более эффективным. Часто такие встречи проходят в районных центрах Брянской области. Речь идет о самых актуальных проблемах – получении поддержки, снижении затрат, стоимости имущества, применении контрольно-кассовой техники, внеплановых проверках и прочих волнующих вопросах. Иногда на таких встречах предприниматели узнают для себя много нового. Если же остались вопросы, то можно продолжить консультации уже в центре, причем часто такие консультации индивидуальны.

– Как решается вопрос с поддержкой малого и среднего бизнеса, работающего в сфере производства?

– Тут поможет наше новое подразделение – речь идет о Центре инжиниринга. Обратившись в центр, представители бизнеса могут получить до 90% компенсации на аудит всех направлений – от энергетики до финансов, патентование продукции, оценку условий труда и многое другое. Может быть оказана серьезная помощь практически с полной дотацией затрат тем компаниям, которые по-настоящему хотят стать лучше и намерены меняться. При этом программа работы инжинирингового центра для нас не проект одного года. Мы будем оказывать конкретную помощь конкретным предприятиям. От малых и средних предприятий региона ждем обратной связи, чтобы они рассказали, какие наиболее затратные статьи расходов, связанные с модернизацией и техперевооружением, для них будет актуально компенсировать.

– Вы несколько раз упомянули о формирующемся центре «Мой бизнес». Что это за проект, почему к нему такое внимание?

– «Мой бизнес» – центр для предпринимателей, где представители малого и среднего бизнеса региона будут получать услуги в современном формате в режиме «одного окна», но по всем направлениям. Он откроется в ближайшие месяцы в Брянской области на базе областного бизнес-инкубатора. В свое время эта областная структура по поддержке бизнеса начинала с предоставления недорогой аренды помещений для предпринимателей. Сейчас все выходит на принципиально новый уровень – адресная помощь по тем направлениям, которые можно считать наиболее перспективными, востребованными.

Сравнить центр «Мой бизнес» можно с уже хорошо всем известными многофункциональными центрами, когда человеку не надо ходить по десяткам разных ведомств, а все документы – от устройства детей в лагерь отдыха до оформления документов на право собственности квартиры – можно получить в одном месте. Скоро мы получим такой же МФЦ, но для малых и средних предпринимателей. Ожидается, что доля субъектов малого и среднего предпринимательства, которые будут охвачены услугами центра «Мой бизнес», к 2024 году составит не менее 10%. В центре появятся зоны приема и ожидания, конференц-зал, запланированы переговорные комнаты, коворкинг-зоны. Центр будет оснащен новейшей офисной и мультимедийной техникой.

То, что мы создаем такой центр, это не дань моде, не штурмовщина и не стремление быть во что бы то ни стало впереди планеты всей, ведь доля малого бизнеса в брянской экономике в сравнении со многими регионами страны крайне велика – 38%, это почти вдвое выше, чем в целом по стране. Во многих регионах страны уже идет эксперимент с легализацией и вовлечением в экономику самозанятых граждан. Поэтому мы ожидаем, что число самозанятых будет также значительно. И центр «Мой бизнес» будет доступен для них.

Матвей ЗАЙЦЕВ.

Центр Развития Предпринимательства

Заводская сторона

БЫТОШЬ ВОЗРОЖДАЕТСЯ

В поселке Бытошь 8 октября запущено новое предприятие – здесь приступили к производству микростеклошариков. Успешно пройдя пуско-наладочные работы, первая очередь работает в плановом режиме.

Микростеклошарики используются в изготовлении краски для дорожной разметки благодаря оптическим, светоотражающим свойствам стекла. По размеру шарики микроскопичны – диаметр всего до 900 микрон.

Новое производство размещено в цехах бывшего стекольного завода и достаточно компактно – на площади 1,5 тысячи квадратных метров смонтирована полноценная технологическая линия, что выгодно с точки зрения экономии энергоресурсов, транспортных издержек, затрат времени. Уже сегодня на предприятии работают 35 человек, с запуском второй очереди появится еще около 40 рабочих мест.

Потребность в светоотражающей краске, а значит, и в микростеклошариках растет. Поэтому предприятие будет обеспечено заказами. Напомним, что производство создано инвестором – ООО «Микросфера», успешно зарекомендовавшим себя на рынке технических стеклоизделий.

НА ТУГНУЙСКИЙ РАЗРЕЗ

Магистральный грузовой тепловоз 2ТЭ25КМ, созданный на БМЗ, отправился в Бурятию для работы на Тугнуйском угольном разрезе. Об этом сообщили в дирекции по внешним связям и корпоративным коммуникациям холдинга.

Это уже четвертый локомотив, изготовленный для работы в Сибири. Масса перемещаемых составов за счет увеличенного коэффициента использования мощности дизеля и повышения сцепного веса возросла на 30%. Локомотив 2ТЭ25КМ хорошо проявил себя на участках пути, имеющих много спусков, затяжных подъемов и кривых малого радиуса. Конструкция тепловоза помогает поддерживать работоспособность машины в условиях резко континентального климата, характерного для Бурятии. Условия труда локомотивной бригады также остаются комфортными как при низких, до 40 градусов мороза, температурах, так и в условиях летней жары.

В этом году десять локомотивов также приобретены ООО «БалтТрансСервис» – крупнейшим частным оператором железнодорожных перевозок нефтеналивных грузов в России и странах СНГ (входит в группу Globaltrans). В 2018-м тепловоз 2ТЭ25КМ был отправлен в Республику Казахстан, где эксплуатируется компанией «Шубарколь комир» на Шубаркольском угольном разрезе.

Брянский автомобильный завод (БАЗ) стал призером первого конкурса «Лучшие HR-практики в ОПК» в двух номинациях – «Обучение и развитие» и «Эффективность HR и автоматизация».

БАЗ В ЛИДЕРАХ

За лидерство боролись более 60 ведущих оборонных предприятий России. По мнению жюри, самые эффективные решения в сфере работы с персоналом представили БАЗ и еще 22 предприятия.

– Для нас работа с персоналом – одно из приоритетных направлений социальной политики, – говорит начальник отдела по работе с персоналом АО «БАЗ» Александра Суравцова. – Помимо комфортных условий труда, стабильной зарплаты, автозаводцы имеют и другие стимулы. У нас действует система повышения квалификации на базе корпоративного научно-образовательного центра, проводятся конкурсы технических идей, поощряется получение ученой степени, развито наставничество.

А изучение и внедрение передовых HR-практик помогает коллективу повышать эффективность производства, решать задачи диверсификации и выходить на новые рынки.

ЛИФТ ДЛЯ СТУДЕНТА

1–2 октября на базе мастерской управления «Сенеж» (г. Москва) состоялся образовательный форум «Студенческие работы и стажировки как социальный лифт».

Приняла в нем участие и делегация БГТУ во главе с проректором В.Сканцевым. В рамках работы форума были рассмотрены такие темы, как «Профстажировки – новые возможности для молодежи, бизнеса и образования», «Кейсы – как форма вовлечения студентов в решение задач нацпроектов» и другие.

Реализация данной программы на территории России позволит обеспечить работу социального лифта для студента в части увеличения его шансов на прохождение стажировок как на предприятиях своего региона, так и страны в целом.

***

В самом разгаре конкурс «Профстажировки 2.0». Менее чем за месяц поступило 11 студенческих работ.

«Проект запускался в помощь студентам, которые пишут курсовые и дипломные работы. Зачастую происходит так, что эти работы идут просто в стол. Мы договорились с партнерами, что они предоставляют конкретные задачи, исходя из своих сегодняшних потребностей», – рассказал гендиректор АНО «Россия – страна возможностей» Алексей Комиссаров.

ПОНЕДЕЛЬНИК 14 октября

ПЕРВЫЙ

05.00 «Доброе утро» (16+)
09.55 «Модный приговор» (6+)
10.55 «Жить здорово!» (16+)
12.15, 17.00, 01.00, 03.05 «Время покажет» (16+)
15.15 «Давай поженимся!» (16+)
16.00 «Мужское/Женское» (16+)
18.35 «На самом деле» (16+)
19.45 «Пусть говорят» (16+)
21.00 «Время» (16+)
21.30 Т/с «Отчаянные» (12+)
23.25 «Вечерний Ургант» (16+)
00.00 «Познер» (16+)

РОССИЯ 1

05.00 «Утро России» (16+)
09.55 «О самом главном» (12+)
11.25, 14.25, 17.00, 20.45 Вести-Брянск (16+)
11.45 «Судьба человека» (12+)
12.50, 18.50 «60 минут» (12+)
14.45 «Кто против?» (12+)
17.25 «Андрей Малахов» (16+)
21.00 Т/с «Холодные берега» (16+)
23.10 «Вечер с В. Соловьевым» (12+)
02.00 Т/с «Екатерина. Взлет» (12+)

НТВ

05.10 Т/с «Свидетели» (16+)
06.00 «Утро. Самое лучшее» (16+)
08.05 «Мальцева» (12+)
09.00 Х/ф «Чужое лицо» (16+)
13.25 Обзор. ЧП (16+)
14.00, 00.15 «Место встречи» (16+)
16.30 Ты не поверишь! (16+)
17.00 «ДНК» (16+)
18.00 «Своя правда» (12+)
19.40 Т/с «Скорая помощь» (16+)
21.40 Т/с «Канцелярская крыса. Большой передел» (16+)
23.50 «Сегодня. Спорт» (12+)
23.55 «Поздняков» (16+)
02.15 Их нравы (0+)

ТВ Центр

06.00 «Настроение» (0+)
08.05, 05.40 «Ералаш» (6+)
08.15 Х/ф «Ларец Марии Медичи» (12+)
10.00 Д/ф «Михаил Козаков. Почти семейная драма» (12+)
10.55 Городское собрание (12+)
11.50, 00.55 Т/с «Коломбо» (12+)
13.40 «Мой герой. Сергей Дорогов» (12+)
14.50 Город новостей (16+)
15.05 Т/с «Пуаро Агаты Кристи» (12+)
17.00 «Естественный отбор» (12+)
18.10 Х/ф «Нераскрытый талант» (12+)
22.30 «После потопа» (16+)
23.05 «Знак качества» (16+)
00.35 Петровка, 38 (16+)
02.45 «Прощание. Виталий Соломин» (16+)

МАТЧ!

06.00 Волейбол. Кубок мира. Мужчины. Россия – США (12+)
07.00, 11.05, 13.40, 16.55, 20.00, 00.45 Все на «Матч»! (12+)
09.00 Футбол. ЧЕ-2020. Отбор. Словения – Австрия (0+)
11.35 Футбол. ЧЕ-2020. Отбор. Эстония – Германия (0+)
14.30 Теннис. «ВТБ Кубок Кремля-2019». Мужчины (12+)
16.30 «Тает лед» (12+)
17.35 Футбол. ЧЕ-2020. Отбор. Кипр – Россия (0+)
19.35 «Кипр – Россия. Live» (12+)
20.30 «На гол старше» (12+)
21.00 Все на футбол! (12+)
21.40 Футбол. ЧЕ-2020. Отбор. Украина – Португалия (12+)
23.40 Тотальный футбол (12+)
01.15 Футбол. ЧЕ-2020. Отбор. Болгария – Англия (0+)

5-й канал

05.20 Т/с «Лютый» (12+)
10.25 Т/с «Условный мент» (16+)
19.00 Т/с «След» (16+)
01.10 Т/с «Детективы» (16+)

РЕН-ТВ

05.00 «Территория заблуждений» (16+)
06.00 «Документальный проект» (16+)
07.00 «С бодрым утром!» (16+)
09.00 «Военная тайна» (16+)
11.00 «Как устроен мир» (16+)
12.00, 16.00, 19.00 «112» (16+)
13.00 «Загадки человечества» (16+)
14.00 «Невероятно интересные истории» (16+)
15.00 «Документальный спецпроект» (16+)
17.00 «Тайны Чапман» (16+)
18.00 «Самые шокирующие гипотезы» (16+)
20.00 Х/ф «Железный человек 3» (12+)
22.30 «Водить по-русски» (16+)
23.30 «Неизвестная история» (16+)
00.30 Х/ф «В лабиринте гризли» (16+)
02.00 Х/ф «Майкл» (12+)

КУЛЬТУРА

06.35 «Пешком...» (0+)
07.05 Д/с «Маленькие секреты великих картин» (0+)
07.35, 20.50 Д/ф «Елизавета Первая и ее враги» (0+)
08.20, 12.10, 23.20 Цвет времени (0+)
08.30 «Другие Романовы» (0+)
09.00, 22.20 Т/с «Шахерезада» (16+)
10.15 «Наблюдатель» (0+)
11.10, 01.00 Д/ф «Смоленск. На семи холмах» (0+)
12.30, 18.45, 00.20 Власть факта (0+)
13.15 85 лет со дня рождения Михаила Козакова (0+)
14.10, 01.55 Д/ф «Евангельский круг Василия Поленова» (0+)
15.10 «Агора» (0+)
16.10 Красивая планета (0+)
16.25 Х/ф «Долгая дорога в дюнах» (12+)
17.40 Исторические концерты (0+)
19.45 Главная роль (0+)
20.05 «Правила жизни» (0+)
20.30 «Спокойной ночи, малыши!» (0+)
21.40 «Сати. Нескучная классика...» (0+)
23.50 Открытая книга (0+)

ЗВЕЗДА

06.00 «Сегодня утром» (12+)
08.25, 10.05 Х/ф «Днепровский рубеж» (12+)
10.00, 14.00 Военные новости (16+)
11.35 Т/с «СМЕРШ. Камера смертников» (16+)
16.20, 21.25 «Открытый эфир» (12+)
18.30 «Специальный репортаж» (12+)
18.50 Д/с «Освобождая Родину» (12+)
19.40 «Скрытые угрозы» (12+)
20.25 Д/с «Загадки века» (12+)
23.05 «Между тем» (12+)
23.40 Х/ф «Похищение «Савойи» (12+)
01.30 Х/ф «Урок жизни» (12+)
03.20 Х/ф «Кромовъ» (16+)

ВТОРНИК 15 октября

ПЕРВЫЙ

05.00 «Доброе утро» (16+)
09.55 «Модный приговор» (6+)
10.55 «Жить здорово!» (16+)
12.15, 17.00 «Время покажет» (16+)
15.15 «Давай поженимся!» (16+)
16.00 «Мужское/Женское» (16+)
18.35 «На самом деле» (16+)
19.45 «Пусть говорят» (16+)
21.00 «Время» (16+)
21.30 Т/с «Отчаянные» (12+)
23.25 «Вечерний Ургант» (16+)

РОССИЯ 1

05.00 «Утро России» (16+)
09.55 «О самом главном» (12+)
11.25, 14.25, 17.00, 20.45 Вести-Брянск (16+)
11.45 «Судьба человека» (12+)
12.50, 18.50 «60 минут» (12+)
14.45 «Кто против?» (12+)
17.25 «Андрей Малахов» (16+)
21.00 Т/с «Холодные берега» (16+)
23.10 «Вечер с В. Соловьевым» (12+)
02.00 Т/с «Екатерина. Взлет» (12+)

НТВ

05.10 Т/с «Свидетели» (16+)
06.00 «Утро. Самое лучшее» (16+)
08.05 «Мальцева» (12+)
09.00, 10.20 Х/ф «Чужое лицо» (16+)
13.25 Обзор. ЧП (16+)
14.00, 01.05 «Место встречи» (16+)
16.30 Ты не поверишь! (16+)
17.00 «ДНК» (16+)
18.00 «Своя правда» (12+)
19.40 Т/с «Скорая помощь» (16+)
21.40 Т/с «Канцелярская крыса. Большой передел» (16+)
23.50 «Сегодня. Спорт» (12+)
23.55 «Крутая история» (12+)

ТВ Центр

06.00 «Настроение» (0+)
08.05 «Доктор И...» (16+)
08.40 Х/ф «Игра без козырей» (12+)
11.50, 00.55 Т/с «Коломбо» (12+)
13.40 «Мой герой. Алексей Немов» (12+)
14.50 Город новостей (16+)
15.05 Т/с «Пуаро Агаты Кристи» (12+)
17.00 «Естественный отбор» (12+)
18.10 Х/ф «Нераскрытый талант-2» (12+)
22.30 «Осторожно, мошенники! Звезды рекомендуют» (16+)
23.05 «Мужчины Анны Самохиной» (16+)
00.35 Петровка, 38 (16+)
02.45 Д/ф «Закулисные войны в кино» (12+)
04.05 Д/ф «Сталин против Жукова. Трофейное дело» (12+)

МАТЧ!

06.00 Д/с «Вся правда про...» (12+)
06.30 Д/с «Жестокий спорт» (16+)
07.05, 10.00, 14.00, 16.35, 18.00, 23.40 Все на «Матч»! (12+)
07.55 Волейбол. Кубок мира. Мужчины. Россия – Тунис (12+)
10.30 Футбол. ЧЕ-2020. Отбор. Франция – Турция (0+)
12.30 Тотальный футбол (12+)
13.25 «На гол старше» (12+)
14.30 Теннис. «ВТБ Кубок Кремля-2019». Женщины (12+)
17.05 «Исчезнувшие» (12+)
17.35 Восемь лучших (12+)
18.30 Хоккей. КХЛ. «Авангард» – СКА (12+)
21.40 Футбол. ЧЕ-2020. Отбор. Швеция – Испания (12+)
00.10 Х/ф «Взаперти» (16+)

5-й канал

05.20 Д/ф «Душой из Ленинграда» (12+)
05.45 Х/ф «Боевая единичка» (16+)
09.55 Х/ф «Спецназ» (16+)
13.25 Т/с «Братаны-3» (16+)
19.00 Т/с «След» (16+)
01.10 Т/с «Детективы» (16+)

РЕН-ТВ

05.00 Д/ф «Засекреченные списки» (16+)
06.00 «Документальный проект» (16+)
07.00 «С бодрым утром!» (16+)
09.00 «Военная тайна» (16+)
11.00 «Как устроен мир» (16+)
12.00, 16.00, 19.00 «112» (16+)
13.00, 23.30 «Загадки человечества» (16+)
14.00 «Невероятно интересные истории» (16+)
17.00 «Тайны Чапман» (16+)
18.00 «Самые шокирующие гипотезы» (16+)
20.00 Х/ф «Кибер» (18+)
22.30 «Водить по-русски» (16+)
00.30 Х/ф «Игра на выживание» (18+)

КУЛЬТУРА

06.35 «Пешком...» (0+)
07.05, 20.05 «Правила жизни» (0+)
07.35, 14.10, 20.50 Д/ф «Елизавета Первая и ее враги» (0+)
08.20 Цвет времени (0+)
08.30 Легенды мирового кино (0+)
09.00, 22.20 Т/с «Шахерезада» (16+)
10.15 «Наблюдатель» (0+)
11.10 XX век (0+)
12.00 Д/ф «Испания. Тортоса» (0+)
12.30 «Тем временем. Смыслы» (0+)
13.15 «Дом ученых» (0+)
13.45 Д/ф «Настоящая советская девушка» (0+)
15.10 «Эрмитаж» (0+)
15.40 «Белая студия» (0+)
16.25 Х/ф «Долгая дорога в дюнах» (12+)
17.40 Исторические концерты (0+)
19.45 Главная роль (0+)
20.30 «Спокойной ночи, малыши!» (0+)
21.40 Искусственный отбор (0+)
23.15 Цвет времени. Ардеко (0+)
23.50 «Лермонтовская сотня» (0+)
01.15 Д/ф «Головная боль господина Люмьера» (0+)

ЗВЕЗДА

06.00 «Сегодня утром» (12+)
08.25 Д/с «Колеса Страны Советов. Были и небылицы». «От верхнего до нижнего регистра» (12+)
09.10 Т/с «Хозяйка тайги. К морю» (16+)
10.00, 14.00 Военные новости (16+)
16.20, 21.25 «Открытый эфир» (12+)
18.30 «Специальный репортаж» (12+)
18.50 Д/с «Освобождая Родину» (12+)
19.40 «Легенды армии» (12+)
20.25 «Улика из прошлого» (16+)
23.05 «Между тем» (12+)
23.40 Х/ф «Днепровский рубеж» (12+)
02.20 Х/ф «Проверено – мин нет» (12+)

СРЕДА 16 октября

ПЕРВЫЙ

05.00 «Доброе утро» (16+)
09.55 «Модный приговор» (6+)
10.55 «Жить здорово!» (16+)
12.15, 17.00 «Время покажет» (16+)
15.15 «Давай поженимся!» (16+)
16.00 «Мужское/Женское» (16+)
18.35 «На самом деле» (16+)
19.45 «Пусть говорят» (16+)
21.00 «Время» (16+)
21.30 Т/с «Отчаянные» (12+)
23.25 «Вечерний Ургант» (16+)

РОССИЯ 1

05.00 «Утро России» (16+)
09.55 «О самом главном» (12+)
11.25, 14.25, 17.00, 20.45 Вести-Брянск (16+)
11.45 «Судьба человека» (12+)
12.50, 18.50 «60 минут» (12+)
14.45 «Кто против?» (12+)
17.25 «Андрей Малахов» (16+)
21.00 Т/с «Холодные берега» (16+)
23.10 «Вечер с В. Соловьевым» (12+)
02.00 Т/с «Екатерина. Взлет» (12+)

НТВ

05.10 Т/с «Свидетели» (16+)
06.00 «Утро. Самое лучшее» (16+)
08.05 «Мальцева» (12+)
09.00 Х/ф «Чужое лицо» (16+)
13.25 Обзор. ЧП (16+)
14.00, 00.45 «Место встречи» (16+)
16.30 Ты не поверишь! (16+)
17.00 «ДНК» (16+)
18.00 «Своя правда» (12+)
19.40 Т/с «Скорая помощь» (16+)
21.40 Т/с «Канцелярская крыса. Большой передел» (16+)
23.50 «Сегодня. Спорт» (12+)
23.55 «Однажды...» (16+)

ТВ Центр

06.00 «Настроение» (0+)
08.05 «Доктор И...» (16+)
08.40 Х/ф «Любовь по-японски» (12+)
10.35 Д/ф «Александр Балуев. В меня заложен этот шифр» (12+)
11.50, 00.55 Т/с «Коломбо» (12+)
13.40 «Мой герой. Владимир Фекленко» (12+)
14.50 Город новостей (16+)
15.05 Т/с «Пуаро Агаты Кристи» (12+)
17.00 «Естественный отбор» (12+)
18.10 Х/ф «Нераскрытый талант-3» (12+)
22.30, 03.35 Линия защиты (16+)
23.05 «Приговор. Юрий Соколов» (16+)
00.35 Петровка, 38 (16+)
02.45 «Хроники московского быта. Жены секс-символов» (12+)
04.05 Д/ф «Брежнев против Хрущева. Удар в спину» (12+)

МАТЧ!

10.05, 10.35, 15.10, 18.50, 22.20 Все на «Матч»! (12+)
11.00 Теннис. «ВТБ Кубок Кремля-2019». Женщины (12+)
13.05 Футбол. ЧЕ-2020. Отбор. Румыния – Норвегия (0+)
15.40 Футбол. ЧЕ-2020. Отбор. Швейцария – Ирландия (0+)
17.45 Смешанные единоборства. Bellator. Вадим Немков против Рафаэля Карвальо (12+)
19.00 Хоккей. КХЛ. «Динамо» (Москва) – ЦСКА (12+)
23.15 Х/ф «Второй шанс» (16+)
01.40 Восемь лучших (12+)
02.00 Баскетбол. Кубок Европы. Мужчины. «Локомотив-Кубань» – «Лимож» (0+)
04.00 Баскетбол. Кубок Европы. Мужчины. «Нантер» – УНИКС (0+)

5-й канал

05.20, 13.25 Т/с «Братаны-3» (16+)
08.30 Х/ф «Спецназ 2» (16+)
19.00 Т/с «След» (16+)
01.10 Т/с «Детективы» (16+)

РЕН-ТВ

10.00 «Документальный проект» (16+)
11.00 «Как устроен мир» (16+)
12.00, 16.00, 19.00 «112» (16+)
13.00, 23.30 «Загадки человечества» (16+)
14.00 «Невероятно интересные истории» (16+)
15.00 Д/ф «Засекреченные списки» (16+)
17.00 «Тайны Чапман» (16+)
18.00, 02.30 «Самые шокирующие гипотезы» (16+)
20.00 Х/ф «Инопланетное вторжение: битва за Лос-Анджелес» (16+)
22.15 «Смотреть всем!» (16+)
00.30 Х/ф «Книга Илая» (16+)

КУЛЬТУРА

10.15 «Наблюдатель» (0+)
11.10, 01.30 XX век (0+)
12.25, 02.40 Цвет времени (0+)
12.30, 18.40, 00.45 «Что делать?» (0+)
13.20 Искусственный отбор (0+)
14.00 Дороги старых мастеров (0+)
14.10, 20.50 Д/ф «Елизавета Первая и ее враги» (0+)
15.10 Библейский сюжет (0+)
15.40 «Сати. Нескучная классика...» (0+)
16.25 Х/ф «Овод» (0+)
17.35 Исторические концерты (0+)
19.45 Главная роль (0+)
20.05 «Правила жизни» (0+)
20.30 «Спокойной ночи, малыши!» (0+)
21.40 Абсолютный слух (0+)
22.20 Т/с «Шахерезада» (16+)
23.50 Д/ф «Музыка против забвения. Маэстро из лагерей» (0+)

ЗВЕЗДА

06.00 «Сегодня утром» (12+)
08.25 Д/с «Колеса Страны Советов. Были и небылицы». «Передайте за проезд» (12+)
09.10 Т/с «Хозяйка тайги. К морю» (16+)
10.00, 14.00 Военные новости (16+)
16.20, 21.25 «Открытый эфир» (12+)
18.30 «Специальный репортаж» (12+)
18.50 Д/с «Освобождая Родину» (12+)
19.40 «Последний день» (12+)
20.25 Д/с «Секретные материалы» (12+)
23.05 «Между тем» (12+)
23.40 Х/ф «Бег от смерти» (16+)
01.30 Х/ф «Дерзость» (12+)
03.05 Х/ф «Рано утром» (0+)
04.40 Х/ф «Ключи от неба» (0+)

ЧЕТВЕРГ 17 октября

ПЕРВЫЙ

05.00 «Доброе утро» (16+)
09.55 «Модный приговор» (6+)
10.55 «Жить здорово!» (16+)
12.15, 17.00 «Время покажет» (16+)
15.15 «Давай поженимся!» (16+)
16.00 «Мужское/Женское» (16+)
18.35 «На самом деле» (16+)
19.45 «Пусть говорят» (16+)
21.00 «Время» (16+)
21.30 Х/ф «Пилигрим» (16+)
23.25 «Вечерний Ургант» (16+)

РОССИЯ 1

05.00 «Утро России» (16+)
09.55 «О самом главном» (12+)
11.25, 14.25, 17.00, 20.45 Вести-Брянск (16+)
11.45 «Судьба человека» (12+)
12.50, 18.50 «60 минут» (12+)
14.45 «Кто против?» (12+)
17.25 «Андрей Малахов» (16+)
21.00 Т/с «Холодные берега» (16+)
23.10 «Вечер с В. Соловьевым» (12+)
02.00 Т/с «Екатерина. Взлет» (12+)
04.00 Т/с «Семейный детектив» (12+)

НТВ

05.10, 02.55 Т/с «Свидетели» (16+)
06.00 «Утро. Самое лучшее» (16+)
08.05 «Мальцева» (12+)
09.00, 10.20 Х/ф «Чужое лицо» (16+)
13.25 Обзор. ЧП (16+)
14.00, 00.40 «Место встречи» (16+)
16.30 Ты не поверишь! (16+)
17.00 «ДНК» (16+)
18.00 «Своя правда» (12+)
19.40 Т/с «Скорая помощь» (16+)
21.40 Т/с «Канцелярская крыса. Большой передел» (16+)
23.50 «Сегодня. Спорт» (12+)
23.55 «Захар Прилепин. Уроки русского» (12+)
02.40 Их нравы (0+)

ТВ Центр

06.00 «Настроение» (0+)
08.00 «Ералаш» (6+)
08.05 «Доктор И...» (16+)
08.40 Х/ф «Неоконченная повесть» (0+)
10.35 Д/ф «Скобцева – Бондарчук. Одна судьба» (12+)
11.50, 00.55 Т/с «Коломбо» (12+)
13.40 «Мой герой. Елена Дробышева» (12+)
14.50 Город новостей (16+)
15.05 Т/с «Пуаро Агаты Кристи» (12+)
16.55 «Естественный отбор» (12+)
18.10 Х/ф «Купель дьявола» (12+)
22.30 «Вся правда» (16+)
23.05 Д/ф «Звездные дети. Жизнь без любви» (12+)
00.35 Петровка, 38 (16+)
02.40 «Дикие деньги. Владимир Брынцалов» (16+)

МАТЧ!

06.00 Д/с «Вся правда про...» (12+)
06.30 Д/с «Украденная победа» (16+)
07.05, 13.30, 16.35, 19.05, 22.20 Все на «Матч»! (12+)
09.00 Смешанные единоборства. АСА 99. Х. Халиев против А. Багова. О. Борисов против А.-Р. Дудаева (12+)

11.00, 14.30 Теннис. «ВТБ Кубок Кремля-2019» (12+)
13.00 «Спортивная гимнастика. Олимпийский год» (12+)
17.05 Смешанные единоборства. One FC. Д. Джонсон против Д. Кингада. Д. Петросян против С. Сана (12+)
19.30 Баскетбол. Евролига. Мужчины. ЦСКА – «Химки» (12+)
23.20 Х/ф «Диггстаун» (16+)
01.10 Смешанные единоборства. Fight Nights Global 94. М. Новоселов против Д. Смолякова. Е. Игнатьев против Н. Михайлова (12+)

5-й канал

05.20, 13.25 Т/с «Братаны-3» (16+)
08.35 «День ангела» (0+)
09.25 Т/с «Лютый 2» (12+)
19.00 Т/с «След» (16+)
01.10 Т/с «Детективы» (16+)

РЕН-ТВ

05.00 «Территория заблуждений» (16+)
06.00 «Документальный проект» (16+)
07.00 «С бодрым утром!» (16+)
09.00 Д/ф «Засекреченные списки» (16+)
11.00 «Как устроен мир» (16+)
12.00, 16.00, 19.00 «112» (16+)
13.00, 23.30 «Загадки человечества» (16+)
14.00 «Невероятно интересные истории» (16+)
15.00 «Неизвестная история» (16+)
17.00 «Тайны Чапман» (16+)
18.00, 02.20 «Самые шокирующие гипотезы» (16+)
20.00 Х/ф «Сумасшедшая езда» (18+)
22.00 «Смотреть всем!» (16+)
00.30 Х/ф «Подъем с глубины» (16+)

КУЛЬТУРА

06.35 «Пешком...» (0+)
07.05, 20.05 «Правила жизни» (0+)
07.35, 14.10 Д/ф «Елизавета I и ее враги» (0+)
08.25 Легенды мирового кино (0+)
08.55, 22.20 Т/с «Шахерезада» (16+)
10.15 «Наблюдатель» (0+)
11.10, 01.10 ХХ век (0+)
12.30, 18.45, 00.30 «Игра в бисер» (0+)
13.15 Абсолютный слух (0+)
13.55 Красивая планета (0+)
15.10 Моя любовь – Россия! (0+)
15.35 «2 Верник 2» (0+)
16.25 Х/ф «Овод» (0+)
17.35 Исторические концерты (0+)
18.15 Д/ф «Испания. Тортоса» (0+)
19.45 Главная роль (0+)
20.30 «Спокойной ночи, малыши!» (0+)
20.45 Д/ф «Возлюбленная императора – Жозефина де Богарне» (0+)
21.40 «Энигма. Джейми Бернстайн» (0+)
23.50 Черные дыры. Белые пятна (0+)

ЗВЕЗДА

06.00 «Сегодня утром» (12+)
08.25 Д/с «Колеса Страны Советов. Были и небылицы» (12+)
09.10 Т/с «Хозяйка тайги. К морю» (16+)
10.00, 14.00 Военные новости (16+)
16.20, 21.25 «Открытый эфир» (12+)
18.30 «Специальный репортаж» (12+)
18.50 Д/с «Освобождая Родину» (12+)
19.40 «Легенды кино» (6+)
20.25 «Код доступа» (12+)
23.05 «Между тем» (12+)
23.40 Х/ф «Большая семья» (0+)

ПЯТНИЦА
18 октября

ПЕРВЫЙ

05.00 «Доброе утро» (16+)
09.55 «Модный приговор» (6+)
10.55 «Жить здорово!» (16+)
12.15, 17.00 «Время покажет» (16+)
15.15 «Давай поженимся!» (16+)
16.00 «Мужское/Женское» (16+)
18.35 «Человек и закон» (16+)
19.45 «Поле чудес» (16+)
21.00 «Время» (16+)
21.30 «Голос». (12+)
23.30 «Вечерний Ургант» (16+)
00.25 Д/ф «Я – Патрик Суэйзи» (16+)
02.05 «На самом деле» (16+)
03.10 «Про любовь» (16+)
03.55 «Наедине со всеми» (16+)

РОССИЯ 1

05.00 «Утро России» (16+)
09.55 «О самом главном» (12+)
11.25, 14.25, 17.00, 20.45 Вести-Брянск (16+)
11.45 «Судьба человека» (12+)
12.50, 18.50 «60 минут» (12+)
14.45 «Кто против?» (12+)
17.25 «Андрей Малахов» (16+)
21.00 «Юморина» (16+)
23.45 «Сто причин для смеха» (12+)
00.15 Х/ф «Отцовский инстинкт» (12+)

НТВ

05.10 Т/с «Свидетели» (16+)
06.00 «Утро. Самое лучшее» (16+)
08.05 «Доктор свет» (16+)
09.00, 10.20 Х/ф «Чужое лицо» (16+)
13.25 Обзор. ЧП (16+)
14.00, 02.35 «Место встречи» (16+)
16.30 Ты не поверишь! (16+)
17.00 «ДНК» (16+)
18.00 «Жди меня» (12+)
19.40 Т/с «Скорая помощь» (16+)
21.40 Т/с «Канцелярская крыса. Большой передел» (16+)
23.55 «ЧП. Расследование» (16+)
00.30 «Мы и наука. Наука и мы» (12+)

ТВ Центр

06.00 «Настроение» (0+)
08.00 «Ералаш» (6+)
08.20 Д/ф «Леонид Быков. Последний дубль» (12+)
09.10 Х/ф «Бабочки и птицы» (12+)
13.25, 15.05 Х/ф «Маменькин сынок» (16+)
14.50 Город новостей (16+)
18.10 Х/ф «Дама треф» (12+)
20.05 Х/ф «Московские тайны. Либерея» (12+)
22.00 «В центре событий» (16+)
23.10 «Он и она» (16+)
00.40 Д/ф «Михаил Козаков. Почти семейная драма» (12+)
01.30 Д/ф «Звездные дети. Жизнь без любви» (12+)

МАТЧ!

06.00 Д/с «Вся правда про...» (12+)
06.30 Д/с «Украденная победа» (16+)
07.05, 11.20, 16.00, 18.35, 20.55, 23.25 Все на «Матч»! (12+)
09.00 Бокс. Нокауты (16+)
09.30 Бокс. Д. Уоррингтон против С. Такуша. Бой за титул чемпиона мира по версии IBF в полулегком весе. З. Барретт против Дж. Маккорри (12+)
12.00 Теннис. «ВТБ Кубок Кремля-2019». Женщины (12+)
14.05 Смешанные единоборства. Bellator. Мелвин Манхуф против Янника Бахати (12+)
16.30 Теннис. «ВТБ Кубок Кремля-2019». Мужчины (12+)
18.50 «Гран-при с А. Поповым» (12+)
19.20 «На пути к Евро-2020» (12+)
19.50 Все на футбол! (12+)
21.25 Баскетбол. Евролига. Мужчины. «Олимпиакос» – «Зенит» (12+)
00.20 «Кибератлетика» (16+)
00.50 Футбол. Чемп. Франции. «Ницца» – ПСЖ (0+)
02.50 Бокс. Хосе Карлос Рамирес против Мориса Хукера (12+)

5-й канал

05.25 Т/с «Братаны-3» (16+)
11.00 Т/с «Слепой» (16+)
19.10 Т/с «След» (16+)
01.35 Т/с «Детективы» (16+)

РЕН-ТВ

05.00 «Территория заблуждений» (16+)
06.00, 09.00, 15.00 «Документальный проект» (16+)
07.00 «С бодрым утром!» (16+)
11.00 «Как устроен мир» (16+)
12.00, 16.00, 19.00 «112» (16+)
13.00 «Загадки человечества» (16+)
14.00 «Невероятно интересные истории» (16+)
17.00 «Тайны Чапман» (16+)
18.00, 02.30 «Самые шокирующие гипотезы» (16+)
20.00 Д/ф «Женщины против мужчин!» (16+)
21.00 Д/ф «Безумные рекорды» (16+)
23.00 Х/ф «Пункт назначения-2» (18+)
00.50 Х/ф «Пункт назначения-3» (16+)

КУЛЬТУРА

06.35 «Пешком...» (0+)
07.05 «Правила жизни» (0+)
07.35, 14.05 Д/ф «Возлюбленная императора – Жозефина де Богарне» (0+)
08.30 Легенды мирового кино (0+)
08.55 Т/с «Шахерезада» (16+)
10.20 Х/ф «Старинный водевиль» (0+)
11.45 Открытая книга (0+)
12.15 Черные дыры. Белые пятна (0+)
12.55 Д/ф «Мальта» (0+)
13.25 Острова (0+)
15.10 Письма из провинции (0+)
15.40 «Энигма» (0+)
16.25 Х/ф «Овод» (0+)
17.35 Исторические концерты (0+)
18.30 Красивая планета (0+)
18.45 «Царская ложа» (0+)
19.45 Искатели (0+)
20.30 Линия жизни (0+)
21.25 Х/ф «Бравый солдат Швейк» (12+)
23.35 «2 Верник 2» (0+)
00.20 Х/ф «Что скажут люди» (16+)

ЗВЕЗДА

06.05 «Не факт!» (6+)
06.45, 08.20 Х/ф «Зеленые цепочки» (0+)
09.10 Т/с «Хозяйка тайги. К морю» (16+)
10.00, 14.00 Военные новости (16+)
16.25 Х/ф «Горячая точка» (12+)
18.35 Т/с «Сержант милиции» (6+)
23.10 «Десять фотографий» (6+)
00.00 Т/с «Остров сокровищ» (16+)

СУББОТА
19 октября

ПЕРВЫЙ

05.00 Фигурное катание. Гран-при-2019 (12+)
06.00 Бокс. Бой за титул чемпиона мира. А. Бетербиев – А. Гвоздик (12+)
08.55 «Умницы и умники» (12+)
09.45 «Слово пастыря» (0+)
10.15 «Скорая помощь» (16+)
11.15 «Теория заговора» (16+)
12.20 «Михаил Козаков. «Разве я не гениален?!» (12+)
13.25 Х/ф «Человек-амфибия» (0+)
15.20 Х/ф «Покровские ворота» (0+)
18.00 «Кто хочет стать миллионером?» (12+)
19.30, 21.20 «Сегодня вечером» (16+)
21.00 «Время» (16+)
23.00 «Что? Где? Когда?» (16+)
00.10 Х/ф «Почему он?» (18+)

РОССИЯ 1

05.00 «Утро России. Суббота» (16+)
08.15 «По секрету всему свету» (12+)
08.40 Местное время. Суббота (12+)
09.20 «Пятеро на одного» (12+)
10.10 «Сто к одному» (12+)
11.00 Вести (16+)
11.20 Вести. Местное время (16+)
11.40 «Петросян-шоу» (16+)
13.50 Х/ф «Поезд судьбы» (12+)
18.00 «Привет, Андрей!» (12+)
20.00 Вести в субботу (16+)
21.00 Х/ф «Завтра будет новый день» (12+)
01.05 Х/ф «Серьезные отношения» (12+)

НТВ

05.05 «ЧП. Расследование» (16+)
05.30 Х/ф «Мимино» (12+)
07.20 Смотр (0+)
08.20 «Готовим» (0+)
08.45 «Кто в доме хозяин?» (12+)
09.25 Едим дома (0+)
10.20 Главная дорога (16+)
11.00 «Еда живая и мертвая» (12+)
12.00 Квартирный вопрос (0+)
13.00 «Поедем, поедим!» (0+)
14.00 Своя игра (0+)
16.20 Следствие вели... (16+)
19.00 «Центральное телевидение» (16+)
21.00 «Россия рулит!» (12+)
23.05 «Международная пилорама» (18+)
00.00 «Квартирник НТВ у Маргулиса» (16+)
01.10 «Фоменко фейк» (16+)

ТВ Центр

05.30 Марш-бросок (12+)
06.00 АБВГДейка (0+)
06.30 Х/ф «После дождичка в четверг...» (0+)
07.45 Православная энциклопедия (6+)
08.15 Х/ф «Королева при исполнении» (12+)
10.20 Д/ф «Михаил Пуговкин. Я всю жизнь ждал звонка» (12+)
11.45 Х/ф «Женатый холостяк» (12+)
13.30 Х/ф «Я знаю твои секреты» (12+)
17.15 Х/ф «Я знаю твои секреты-2» (12+)
21.00 «Постскриптум» (0+)
22.15, 04.15 «Право знать!» (16+)
00.00 «90-е. «Лужа» и «Черкизон» (16+)

МАТЧ!

06.00 Д/с «Вся правда про...» (12+)
06.30 Футбол. Чемп. Германии (0+)
08.30 «С чего начинается футбол» (12+)
09.00 Все на футбол! (12+)
10.10 Регби. ЧМ (12+)
12.10 «Особенности национальной борьбы» (12+)
12.30, 15.05, 16.25, 20.50, 23.40 Все на «Матч»! (12+)
13.00 Теннис. «ВТБ Кубок Кремля-2019». Женщины (12+)
15.35, 05.00 «Гран-при» (12+)
16.05 «Спортивная гимнастика. Олимпийский год» (12+)
16.55 Баскетбол. Единая лига ВТБ. «Локомотив-Кубань» – УНИКС (12+)
18.55 Гандбол. ЛЧ. Мужчины. «Кристианстад» – «Чеховские медведи» (12+)
21.40 Футбол. Чемп. Италии. «Ювентус» – «Болонья» (12+)
00.20 «Дерби мозгов» (16+)
01.00 Футбол. Чемп. Испании. «Атлетико» – «Валенсия» (0+)

5-й канал

05.00 Т/с «Детективы» (16+)
10.20 Т/с «След» (16+)
00.55 Т/с «Свои» (16+)
04.50 Д/ф «Моя правда. Валерия» (12+)

РЕН-ТВ

05.00, 15.20 «Территория заблуждений» (16+)
07.30 «Angry birds в кино» (6+)
09.15 «Минтранс» (16+)
10.15 «Самая полезная программа» (16+)
11.15 «Военная тайна» (16+)
17.20 Д/ф «Засекреченные списки» (16+)
19.30 Х/ф «Первый мститель: другая война» (12+)
22.00 Х/ф «Тор: царство тьмы» (12+)
00.10 Х/ф «Суррогаты» (16+)
01.50 Х/ф «Циклоп» (16+)

КУЛЬТУРА

06.30 Библейский сюжет (0+)
07.05 М/ф «Котенок по имени Гав» (0+)
07.45 Х/ф «Кто поедет в Трускавец» (16+)
09.00, 15.00 Телескоп (0+)
09.30 Д/с «Маленькие секреты великих картин» (0+)
10.00 Х/ф «Бравый солдат Швейк» (12+)
11.45 «Эрмитаж» (0+)
12.15, 01.10 Д/ф «Дикая природа Греции» (0+)
13.05 «Дом ученых» (0+)
13.35 Д/с «Эффект бабочки» (0+)
14.00 Цирковой фестиваль (0+)
15.25 Д/с «Энциклопедия загадок» (0+)
15.55 Х/ф «Красавец мужчина» (0+)
18.00 Квартет 4х4 (0+)
20.05 Д/ф «Валентин Плучек, или В поисках утраченного оптимизма» (0+)
21.00 «Агора» (0+)
22.00 Х/ф «Великолепная семерка» (12+)
00.10 Клуб 37 (0+)

ЗВЕЗДА

06.25 Х/ф «Ключи от неба» (0+)
08.00 «Морской бой» (6+)
09.15 «Легенды цирка» (6+)
09.40 «Последний день» (12+)
10.30 «Не факт!» (6+)
11.00 «Улика из прошлого» (16+)
11.55 Д/с «Загадки века» (12+)
12.45 «Специальный репортаж» (12+)
13.15 «СССР. Знак качества» (12+)
14.05, 18.25 Т/с «Черные волки» (16+)
18.10 Новости недели (16+)
23.15 Т/с «Переводчик» (12+)

ВОСКРЕСЕНЬЕ
20 октября

ПЕРВЫЙ

04.50, 06.10, 13.45 Фигурное катание. Гран-при-2019 (12+)
08.50 «Здоровье» (16+)
10.15 «Жизнь других» (12+)
11.15, 12.15 «Видели видео?» (6+)
15.50 «Наедине со всеми» (16+)
16.40 Концерт Наташи Королевой «Ягодка» (12+)
18.10 «Щас спою!» (12+)
19.25 «Лучше всех!» (0+)
21.00 «Время» (16+)
22.00 «Большая игра» (16+)
23.45 Х/ф «Скрюченный домишко» (16+)
01.55 «На самом деле» (16+)
02.55 «Про любовь» (16+)

РОССИЯ 1

04.40 «Сам себе режиссер» (0+)
05.20 Х/ф «Обет молчания» (12+)
07.20 «Семейные каникулы» (12+)
07.30 «Смехопанорама» (12+)
08.00 «Утренняя почта» (12+)
08.40 Местное время. Воскресенье (16+)
09.20 «Когда все дома» (12+)
10.10 «Сто к одному» (12+)
11.20 «Смеяться разрешается» (12+)
13.40 Х/ф «Третий должен уйти» (12+)
17.50 «Удивительные люди-4» (12+)
20.00 Вести недели (16+)
22.00 Москва. Кремль. Путин (12+)
22.40 «Воскресный вечер» (12+)
01.00 «Мустай» (12+)

НТВ

05.05 «Таинственная Россия» (16+)
06.00 «Центральное телевидение» (16+)
08.20 Х/ф «Спортлото-82» (0+)
10.20 «Первая передача» (16+)
11.00 «Чудо техники» (12+)
11.55 «Дачный ответ» (0+)
13.00 «Нашпотребнадзор» (16+)
14.00 «У нас выигрывают!» (12+)
16.20 Следствие вели... (16+)
18.00 «Новые русские сенсации» (16+)
19.00 Итоги недели (16+)
20.10 «Звезды сошлись» (16+)
21.45 Ты не поверишь! (16+)
22.55 «Основано на реальных событиях» (16+)
02.10 «Жизнь как песня» (16+)

ТВ Центр

06.05 Х/ф «Неоконченная повесть» (0+)
08.05 «Фактор жизни» (12+)
08.35 Х/ф «Московские тайны. Либерея» (12+)
10.30 «Ералаш» (6+)
10.40 «Спасите, я не умею готовить!» (12+)
11.45 Петровка, 38 (16+)
11.55 Х/ф «Следствием установлено» (0+)
13.45 «Смех с доставкой на дом» (12+)
14.30, 04.55 Московская неделя (16+)
15.00 «90-е. Лонго против Грабового» (16+)
15.55 «Прощание. Евгений Евстигнеев и Ирина Цывина» (16+)
16.45 «Хроники московского быта. Смертельная скорость» (12+)
17.35 Х/ф «Не приходи ко мне во сне» (12+)
21.20 Х/ф «Купель дьявола» (12+)

МАТЧ!

06.00 «Особенности национальной борьбы» (12+)
06.20 Д/ф «Владимир Юрзинов. Хоккей от первого лица» (12+)
07.20 Смешанные единоборства. Fight Nights. А. Багаутинов против Ж. Жумагулова (12+)
09.10 Футбол. Чемп. Испании. «Мальорка» – «Реал» (0+)
11.20 Футбол. «Оренбург» – «Крылья Советов» (12+)
13.25 Футбол. «Сассуоло» – «Интер» (12+)
15.25 «На пути к Евро-2020» (12+)
16.00, 19.25, 23.40 Все на «Матч»! (12+)
17.00 Теннис. «ВТБ Кубок Кремля-2019» (12+)
19.00 Спортивная гимнастика (12+)
20.00 «Тает лед» (12+)
20.20 «Зенит» – «Ростов». Live» (12+)
20.40 После футбола (12+)
21.40 Футбол. «Милан» – «Лечче» (12+)
00.25 Смешанные единоборства. Дж. Петросян против С. Сана (12+)

5-й канал

07.00 Д/ф «Золото и проклятье «Ласкового мая» (16+)
08.00 «Светская хроника» (16+)
09.00 Д/ф «Дмитрий Маликов. Последний романтик» (16+)
10.00 Т/с «Белая стрела» (16+)
11.55 Т/с «Условный мент» (16+)
01.00 Х/ф «Отцы» (16+)

РЕН-ТВ

05.00 «Территория заблуждений» (16+)
07.20 Х/ф «Сумасшедшая езда» (18+)
09.15 Х/ф «Инопланетное вторжение: битва за Лос-Анджелес» (16+)
11.30 Х/ф «Викинги против пришельцев» (16+)
13.45 Х/ф «Суррогаты» (16+)
15.30 Х/ф «Тор: царство тьмы» (12+)
17.40 Х/ф «Первый мститель: другая война» (12+)
20.20 Х/ф «Мстители: эра Альтрона» (16+)
23.00 «Добров в эфире» (16+)

КУЛЬТУРА

06.30 Д/с «Эффект бабочки» (0+)
07.05, 01.45 М/ф (0+)
07.55 Х/ф «Прошлогодняя кадриль» (16+)
09.05 «Обыкновенный концерт» (0+)
09.30 «Мы – грамотеи!» (0+)
10.10 Х/ф «Великолепная семерка» (12+)
12.20 Письма из провинции (0+)
12.50 Д/с «Первые в мире» (0+)
13.05 Диалоги о животных (0+)
13.45 «Другие Романовы» (0+)
14.15 Д/ф «Мустай Карим» (0+)
14.45, 00.00 Х/ф «Дикарь» (0+)
16.30 «Картина мира» (0+)
17.10 «Пешком...» (0+)
17.40 «Ближний круг Евгения Князева» (0+)
18.35 «Романтика романса» (0+)
20.10 Х/ф «Всадник по имени Смерть» (16+)
21.55 «Белая студия» (0+)
22.40 Гала-концерт мировых звезд оперы (0+)

ЗВЕЗДА

06.00 Х/ф «Горячая точка» (12+)
07.30 Х/ф «Дачная поездка сержанта Цыбули» (0+)
09.00 Новости дня (16+)
09.25 «Служу России» (12+)
09.55 «Военная приемка» (6+)
10.45 «Код доступа» (12+)
11.30 «Скрытые угрозы» (12+)
12.25 Х/ф «Действуй по обстановке!» (12+)
14.00 Т/с «СМЕРШ. Умирать приказа не было» (16+)
18.00 Главное (16+)
19.25 Д/с «Легенды советского сыска»
20.10 Д/с «Незримый бой» (16+)
23.00 «Фетисов» (12+)
23.45 Х/ф «Без видимых причин» (6+)
01.30 Х/ф «Танк «Клим Ворошилов-2» (0+)

В единстве — сила

НОВЫЙ КООПТОРГ

В Погарском районе торжественно открыли новый универсальный магазин. Он расположился на первом этаже ТРЦ «Универмаг» на площади в 300 квадратных метров и уже привлек внимание местных жителей.

Как рассказала председатель правления Погарского райпо Наталья Артюх, первый этаж был полностью переоборудован под современный магазин самообслуживания. Теперь здесь можно приобрести товары, произведенные брянскими предприятиями и погарскими фермерами.

– Наличие местной продукции – главная отличительная черта нового универсама, – рассказывает Наталья Артюх. – Думаю, мы сможем составить достойную конкуренцию коммерческим сетевым магазинам. Люди уже интересуются ассортиментом и сравнивают цены.

Во время церемонии открытия магазина, где среди гостей присутствовали и первые лица района, на входе в универсам посетителей ждала дегустация продукции Погарского хлебокомбината и выпечки кафе «Мандарин», приготовленной из натурального сырья.

Ноу-хау

МОБИЛЬНЫЙ СЕРВИС

Каждый десятый почтальон в Брянской области оснащен почтово-кассовым терминалом.

Данная услуга позволяет клиентам получить финансовые услуги на дому или в офисе.

С начала текущего года УФПС Брянской области увеличило количество МПКТ у почтальонов с 140 до 210 единиц. Теперь свыше 200 почтальонов области оснащены данными мобильными устройствами для оказания финансовых услуг на дому или в офисе. Все это позволило почти в два раза повысить количество обработанных с их помощью платежей, а также качество и своевременность обслуживания населения. В настоящее время ежемесячно с использованием МПКТ принимается около 65 тысяч платежей от жителей региона, что составляет 30% от всех принимаемых платежей.

«Проект по внедрению мобильных почтово-кассовых терминалов действует в Брянской области с июля 2017 года. Клиенты теперь могут на дому или в другом удобном для них месте получать значимые финансовые услуги. Использование терминалов также позволяет повысить производительность труда отделений почтовой связи», – отметила зам. директора по финансовому бизнесу УФПС Брянской области Светлана Руцкая.

Сервис по приему платежей через мобильные почтово-кассовые терминалы наиболее удобен для пенсионеров, людей с ограниченными возможностями, а также жителей отдаленных населенных пунктов.

Сельские будни

РАДУЖНЫЕ ПЕРСПЕКТИВЫ

Главным событием для селян стала 21-я Российская агропромышленная выставка «Золотая осень», на которой представлены масштабные экспозиции достижений отечественных сельхозпроизводителей.

В одной из номинаций конкурсов – «За достижение высоких результатов в сфере устойчивого развития сельских территорий» – заявлен СХПК «Западный» Суражского района. Динамично развивающееся хозяйство занимается выращиванием крупного рогатого скота, производством сырого молока, зерна и кормов. Удельный вес молочного сектора в структуре товарной продукции – 74 процента. 2465 гектаров угодий, зерновой клин составляет 721 гектар, кормовые культуры расположены на 1744 гектарах. Земледельцы «Западного» за счет грамотного использования ресурсов и применения новых технологий научились получать стабильно высокие урожаи озимой ржи, тритикале, пшеницы, ячменя, люпина, кукурузы, овса и рапса. В нынешнем году получено по 42,7 центнера с гектара зерновых, надой на одну корову превысил 5 тысяч килограммов.

В нынешнем году сданы в эксплуатацию коровник на 200 голов в отделении Гудовка и площадка для содержания новорожденных телят.

Михаил БЕЛЯВЦЕВ.

ВОЗЬМИТЕ ОТ ПЕНСИИ ВСЁ!

ПРЕИМУЩЕСТВА ПЕНСИИ В ПОЧТА БАНКЕ:

- До 7% годовых на остаток по «Сберегательному счёту»
- Скидки до 70% в аптеках и помощь фармацевта при заказе по телефону
- Оплата услуг ЖКХ — без комиссии во всех отделениях
- Специальные условия по вкладам и кредитам

Вклады застрахованы. Система Страхования Вкладов

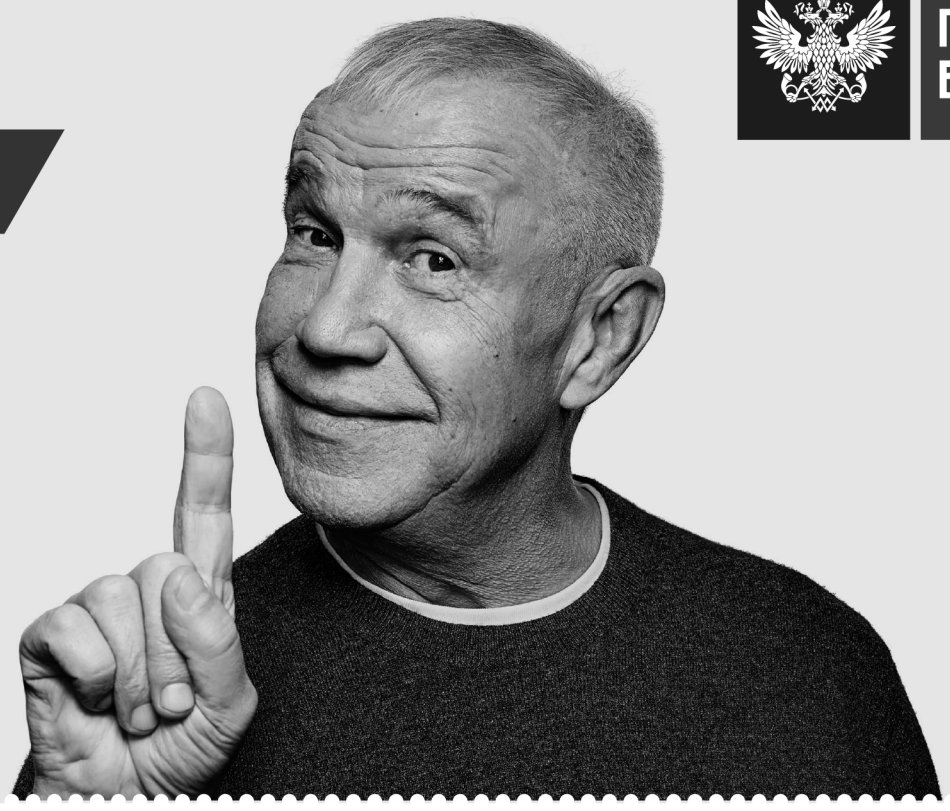

ПОЧТА БАНК

БАНК, С КОТОРЫМ ВСЁ ХОРОШО pochtabank.ru 8-800-550-0770

г. Брянск, пр-т Ленина, д. 5; ул. Куйбышева, д. 18

В рамках акции «Великолепная семёрка» для клиентов, которые впервые получили пенсию на счёт в ПАО «Почта Банк» в период с 23.09.2019 по 31.01.2020, действует повышенная ставка 7% годовых на ежемесячный минимальный остаток средств на «Сберегательном счёте» от 50 000 руб. Срок действия акции – с 23.09.2019 по 31.03.2020. После окончания акции действуют стандартные условия тарифного плана «Пенсионный». Подробности – на сайте pochtabank.ru. «Сберегательный счёт» – текущий счёт с ежемесячным начислением процентов на минималь–ный остаток средств, находившихся на счёте в течение календарного месяца: в рамках тарифа «Базовый» – 5% годовых на сумму от 50 000 руб., 3% годовых на сумму от 1 000 до 49 999,99 руб. (включительно), 0% годовых на сумму до 999 руб. (включительно); в рамках тарифа «Пенсионный» (при поступлении пенсионных выплат) – 6% годовых на сумму от 50 000 руб., 4% годовых на сумму от 1 000 до 49 999,99 руб. (включительно), 0% годовых на сумму до 999 руб. (включительно). Условием применения тарифа «Пенсионный» является поступление пенсионных выплат на «Сберегательный счёт». Для тарифного плана «Пенсионный» оплата услуг ЖКХ через Почта Банк Онлайн – не более 11 платежей в месяц без комиссии на осуществление переводов в счёт оплаты коммунальных услуг, услуг связи, телевидения, интернета и охраны. Дистанционное банковское обслуживание возможно при заключении с клиентом договора. Специальные условия по вкладам и кредитам – относительно базовых продуктов банка. Скидки до 70% в аптеках и помощь фармацевта при заказе по телефону по программе «Моё здоровье». Организатор бессрочной программы «Моё здоровье» – ЗАО ФИРМА ЦВ «ПРОТЕК» (местонахождение: 115201, Москва, Каширское ш., д. 22, к. 4, ОГРН 1027700266670). Информация о полных условиях программы, правилах её проведения, а также перечень аптек, участвующих в программе, – на сайте moezdorovie.ru. Условия действительны на дату публикации. Подробная информация на www.pochtabank.ru. Лицензия ЦБ РФ №650. ПАО «Почта Банк». Реклама.

ЧИСТАЯ ВОДА — В ДОМА

Доля сельского населения, обеспеченного качественной питьевой водой из систем централизованного водоснабжения, к 2024 году должна вырасти до 89,4%, а городского – до 99%. Такие показатели заложены в федеральном проекте «Чистая вода» (входит в нацпроект «Экология» и рассчитан на 2019–2024 годы).

«Проект сложный, но мы приложим все усилия для его реализации», – заявил глава Минстроя РФ Владимир Якушев. Заместитель министра Максим Егоров озвучил конкретные цели федерального проекта: «К 2024 году 91% всего населения и 99% городского населения должны пить чистую воду. Наша задача – строительство и реконструкция очистных сооружений, затем замена труб. Нужно довести чистую качественную воду до каждого дома». Объем федерального софинансирования проекта впечатляет – это 147 млрд рублей. Еще 12,5 млрд из регионального бюджета и почти 85,5 млрд рублей из внебюджетных источников. Всего же в инфраструктуру водоснабжения планируется инвестировать 245 млрд рублей.

Национальный проект «Экология», в рамках которого подготовлена и реализуется федеральная программа «Чистая вода», – один из значимых для Брянского региона. О дорожной карте и начальном этапе большой работы, связанной с обеспечением населения качественной питьевой водой, рассказывает заместитель директора департамента ТЭК и ЖКХ Брянской области Игорь СУХАЧЕВ:

– В нацпроекте «Экология» неслучайно обращено внимание на питьевую воду. Роспотребнадзор, осуществляющий контроль за ее качеством, констатирует, что более половины населения страны вынуждено использовать воду, не соответствующую ряду нормативов.

На Брянщине самой острой остается проблема повышенного содержания нитратов в подземных водах населенных пунктов Комаричи, Брасово, Локоть, стабилизированного стронция в Дятькове и железа практически на всей нашей территории. Кроме того, почти 30 тысяч жителей региона не имеют централизованных систем водоснабжения.

В то же время жилищно-коммунальное хозяйство Брянщины насчитывает 7464,2 километра водопроводных сетей, 1790 источников водоснабжения. Функционируют 5 объектов водоподготовки, 38 водонасосных станций.

Это позволяет централизованно получать качественную питьевую воду в целом 82,58% населения. При этом доля горожан составляет 97,8%. Так что до выполнения поставленной федеральной программой задачи – обеспечить к 2024 году 89,4% населения в целом и 99,6% городского качественной питьевой водой из системы централизованного водоснабжения – остается совсем немного.

С 2015 по 2018 год построено и реконструировано:

72,8 км сетей водоснабжения,

29 артезианских скважин,

16 наземных насосных станций,

16 водонапорных башен.

Благодаря введению в эксплуатацию этих объектов более 70 тысяч человек стали получать качественную воду.

Разрабатывая дорожную карту реализации федеральной программы «Чистая вода», специалисты провели инвентаризацию водного хозяйства области и передали результаты в национальную базу. Было организовано и общественное обсуждение проекта. В итоге в Минстрой РФ направлена заявка Брянской области на финансирование строительства и реконструкции объектов питьевого водоснабжения на текущий год.

В Клетне строят новые водопроводные сети.

В заявке их десять. Охватывают они Клинцы, Стародубский, Новозыбковский, Брасовский районы, Кокоревское городское поселение, Трубчевский муниципальный район, Унечское городское поселение.

Уже начались процедуры электронных аукционов по выбору подрядной организации на выполнение строительно-монтажных работ и заключение контрактов. В муниципальных образованиях появятся:

1-я очередь системы водоснабжения по ул. 2-я Пятилетка в с. Ардонь (Клинцы);

водозабор в н.п. Логоватое (Стародубский район);

водозабор с водонапорной башней в с. Манюки, п. Опытная станция, с. Катичи (Новозыбковский район);

водозабор с наземной насосной станцией в с. Старые Бобовичи (Новозыбковский район).

Будут реконструированы: водопроводные сети в пгт Кокоревка (Суземский район); водопровод по ул. Советской в пгт Белая Березка (Трубчевский район); сети водоснабжения по ул. Заводской в п. Погребы (Брасовский район).

В Унечском городском поселении запланировано строительство централизованного водоснабжения в залинейной части города.

На эти цели и на весь период реализации регионального проекта запланирован объем финансирования в сумме более одного миллиарда 800 миллионов рублей.

Федеральный проект дает возможность до 30% средств направить на реконструкцию водопроводных сетей. Поэтому планируется замена устаревших и небезопасных асбестоцементных труб, которых у нас оказалось более 100 километров, полиэтиленовыми. Рассматриваем возможность обеззараживания воды более современными и безвредными реагентами вместо хлорки.

Недоговорному и бесхозяйственному потреблению воды следует поставить непреодолимые заслоны. Для этого предстоит заниматься охраной и рациональным использованием источников питьевого водоснабжения. Не секрет, что многие жители области считают воду неиссякаемым ресурсом, который можно расходовать без оглядки. Артезианской водой не только моют машины, поливают огороды, но и заполняют бассейны. Есть «умельцы», без лицензий прокладывающие к личным владениям трубопроводы и позволяющие подключаться к ним соседям.

Но это уже, как говорят, дополнительные задания. Главная же цель федеральной программы – гарантированное обеспечение каждого гражданина чистой питьевой водой.

В Жуковке произвели первую врезку по новой технологии. На водопроводную трубу установлен специальный хомут, обладающий высококачественным антикоррозийным покрытием. Теперь вместо массивного люка на поверхности остался лишь небольшой колпак.

Новозыбковские водопроводные сети дождались ремонта.

В поселке Нетьинка прокладывают водопровод.

Строительство водопроводных сетей микрорайона «Ковшовка» г. Брянска.

Работы ведутся в Красной Горе.

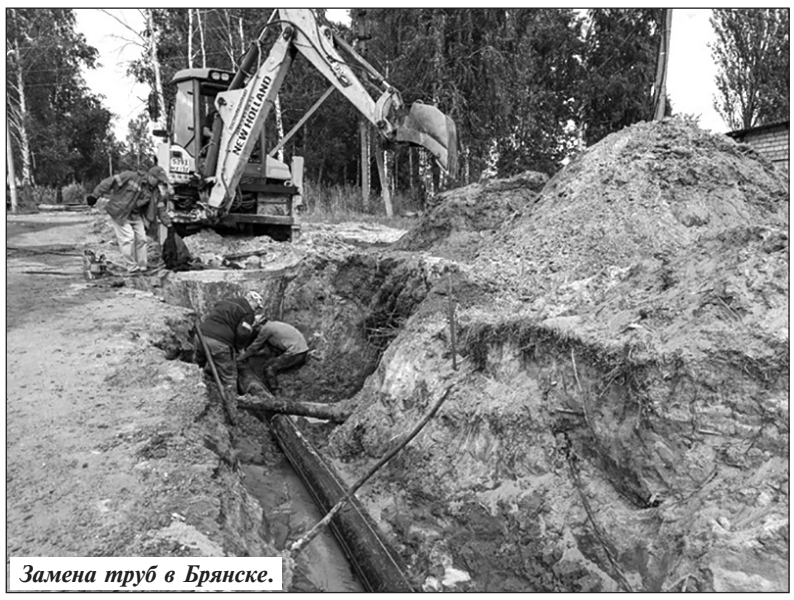
Замена труб в Брянске.

МАСТЕР АРХИТЕКТУРЫ

Ушел из жизни Александр Алексеевич Зеленов, мастер архитектуры, оставивший заметный след в градостроительной истории Брянска и обогативший облик областного центра уникальными зданиями и комплексами.

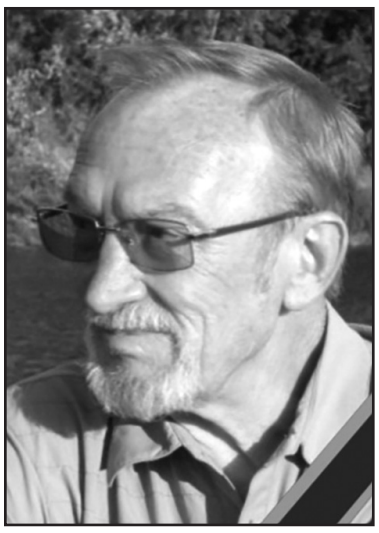

Родился Александр Алексеевич в городе Горьком (теперь Нижний Новгород) 7 марта 1942 года. Выбрав профессию архитектора, в 1973-м окончил архитектурный факультет Горьковского инженерно-строительного института им. В.П. Чкалова. А в 1974 году по направлению приехал на работу в Брянск в головную проектную организацию жилищно-гражданского строительства области – проектный институт «Брянскгражданпроект».

В конце 1970-х начинается реализация проекта детальной планировки центра Брянска (так что приезд молодого архитектора был как нельзя кстати). Вместо ветхих деревянных домов на проспекте Ленина, напротив цирка, начинают возводить жилые и общественные здания. Главным архитектором проекта (ГАП) 130-квартирного жилого дома на проспекте Ленина назначается А.А. Зеленов. По замыслу автора дом, расположенный на главной магистрали города, должен был иметь представительный вид. Проектом была предусмотрена отделка главного фасада лицевым кирпичом, что удачно «рифмовалось» с рядом стоящим зданием областной санэпидемстанции. Но вмешалась пресловутая экономия строительных материалов (такова была эпоха архитектуры «без излишеств») – вместо облицовки была утверждена штукатурка, что значительно снизило архитектурную привлекательность здания. Конечно же, это обстоятельство очень огорчало молодого архитектора. Кстати, в 1980-е все проекты наиболее значительных для города объектов рассматривались на техническом совете при первом секретаре обкома КПСС А.Ф. Войстроченко.

В эти же годы Зеленов приступает к проектированию здания областного краеведческого музея на площади Партизан. В процессе работы над проектом архитектор посетил немало городов СССР, знакомясь с архитектурой музейных зданий. Одним из них, вдохновивших автора, был Музей-памятник защитникам перевалов Кавказа в годы Великой Отечественной войны.

Вот что рассказывал в 1976 году А.А. Зеленов о будущем здании музея корреспонденту «Брянского рабочего»:

– Как и предусмотрено генеральным планом, новое здание музея будет расположено на площади Партизан и вместе с памятником партизанам и воинам явится градостроительным звеном, замыкающим главную магистраль центральной части города – проспект Ленина. Перед автором проекта стояла задача найти такое архитектурное решение, которое бы не вошло в противоречие с существующим скульптурным комплексом и – более того – придало бы новое звучание всему ансамблю площади. Панно на главном фасаде музея, отображающее славную историю Брянщины, мощение площади перед зданием и другие средства призваны объединить различные объекты в единый градостроительный организм с доминирующим положением памятника партизанам и воинам.

Через низко расположенный вход, ассоциирующийся со входом в блиндаж или партизанскую землянку, посетители музея попадут в просторный вестибюль, затем по широкой парадной лестнице поднимутся на обширную промежуточную площадку, выполняющую роль вводного зала. Отсюда после обзорной лекции экскурсанты направятся в просторные выставочные залы второго этажа, предназначенные для отделов природы и дореволюционной истории. Максимальное остекление второго этажа зрительно свяжет внутреннее пространство с окружающей средой, а эксплуатируемая кровля первого этажа расширит площадь экспозиционных залов. Кстати сказать, общая полезная площадь этих залов составит 2500 квадратных метров.

На третий этаж, где разместится отдел истории советского общества, ведут консольные, как бы парящие в воздухе лестницы. Огромный по площади зал этого этажа освещается через витражи в торцах здания, а центральная его часть – верхним светом, проникающим через зенитные фонари.

Важной особенностью нового здания музея является минимальное количество внутренних опор и капитальных перегородок, что позволяет гибко организовать внутреннее пространство, трансформируя по мере необходимости те или иные разделы экспозиции.

Остается добавить, что на первом этаже проектом предусмотрены лекционный зал на 180 мест, библиотека, буфет, мастерские, лаборатории, фондохранилища, помещения для административных и технических служб. Все основные помещения музея предполагается снабдить кондиционированным воздухом.

Приходится сожалеть, что и здесь, как с домом на проспекте Ленина, в построенном в 1983 году здании музея не удалось воплотить замысел талантливого архитектора в полной мере.

Начало 1980-х ознаменовалось в Брянске интенсивным строительством крупных учреждений здравоохранения, автором архитектурной идеи которых стал уже опытный архитектор А.А. Зеленов. И первое из них – новый корпус 2-й областной больницы для партийно-советской номенклатуры области (сегодня – кардиодиспансер) на ул. Октябрьской. Проект был разработан авторским коллективом института «Брянскгражданпроект». Автор архитектурного решения – А.А. Зеленов, ГАП – Р.В. Рейшер, ГИП – З.П. Селезнева, технолог – Л.Г. Перепелкина. Восьмиэтажное здание больницы с техническим этажом и встроенно-пристроенными помещениями поликлиники, благодаря оригинальному решению фасада с «волнами» ограждения лоджий, больше напоминает санаторную, а не больничную постройку. Главный вход в здание украшен декоративным элементом – стилизованным медицинским крестом. В 1983 году здание больницы завоевало во всесоюзном смотре-конкурсе на лучшее произведение архитектуры диплом II степени.

В эти же годы на проспекте Станке Димитрова по проекту авторского коллектива во главе с А.А. Зеленовым возводится здание областной детской многопрофильной больницы. Шестиэтажное здание с техническим этажом, с красивым, удобным входом, мозаичным панно на главном фасаде – одно из лучших произведений архитектора. Интересно обрамление окон, напоминающее архитектурные элементы стиля модерн начала XX века. Автором проекта было тщательно продумано и благоустройство дворовой территории больницы (фонтан, клумбы, скамейки). В 1984-м на всесоюзном смотре-конкурсе на лучшее архитектурное произведение здание детской многопрофильной больницы было удостоено диплома I степени.

Еще одним «больничным» объектом Александра Алексеевича стала детская поликлиника № 2 на улице Советской, удачно вписавшаяся в больничный комплекс с детской больницей, построенной по проекту архитектора А.Э. Фридмана в 1940-е. На участке рядом с областной больницей № 1 по проекту А.А. Зеленова (в соавторстве с архитектором О.А. Грозевой) в 1990-е был возведен уникальный комплекс госпиталя инвалидов войны (сейчас – госпиталь для ветеранов войн). Сложной конфигурации, больничный комплекс проектировался с учетом максимальных удобств для будущих пациентов госпиталя.

Сейчас, спустя десятилетия, осознавая вклад архитектора Зеленова, его по праву можно считать профессионалом больничного строительства. И невольно приходят на память слова архитектора А.З. Гринберга, изменившего облик губернского Брянска в 1920–1930-е годы, убежденного в том, что «проектировка больничных учреждений требует не только таланта архитектора, но и специальных научных знаний, которые приобретаются не только из прочитанной книжки, но и путем вдумчивого, всестороннего изучения этого вопроса на практике. Тесное сотрудничество врача и архитектора является весьма важной предпосылкой успешности разрешения проблемы современного больничного строительства».

По индивидуальным проектам А.А. Зеленова в 1980-е строится ряд жилых и общественных зданий в Советском районе Брянска, в том числе жилой дом с магазином «Брянские товары» на улице Емлютина, бизнес-центр на улице Дуки, здание общежития на улице Горького (сегодня здесь расположен Брянский филиал Академии народного хозяйства и госслужбы при Президенте РФ) и др.

В конце 1980-х по рекомендации главного архитектора института «Брянскгражданпроект» Ю.И. Тарабрина талантливого архитектора, члена Союза архитекторов РСФСР А.А. Зеленова приглашают возглавить управление архитектуры и строительства Брянска. Но в должности главного архитектора города Александр Алексеевич пробыл недолго. Не по душе ему была чиновничья должность, да и времена наступили другие...

В 1992 году в условиях жесточайшего кризиса российской экономики, когда в государственных проектных организациях резко уменьшились объемы работ, а заработная плата постоянно задерживалась, проектировщики-конструкторы Евгений Полторацкий, Андрей Егоров и архитектор Александр Зеленов решили проявить себя на ниве проектного бизнеса. За плечами был многолетний опыт проектирования. Рассудили так: время не остановилось, проектировщик – ключевая фигура в строительном комплексе, круг заказчиков остался, а строить будут всегда, в любых экономических условиях. 13 ноября 1992 года получили свидетельство о регистрации проектной организации «АРКО», появившейся одной из первых на Брянщине в новых рыночных условиях (сейчас ее возглавляет Почетный строитель РФ Е.И. Полторацкий).

Работая в ООО «АРКО», Зеленов проектирует многоквартирные дома нового типа с комфортабельной планировкой квартир, со встроенно-пристроенными помещениями банков, магазинов на улицах Пролетарской и Любезного в Советском районе. Продолжает сотрудничать с «Брянскгражданпроектом», один из последних совместных проектов – жилой дом переменной этажности «Золотый шар» на проспекте Ленина, 28/1.

Творческая судьба талантливого архитектора Александра Алексеевича Зеленова, удостоенного звания Почетного архитектора России, сложилась удачно как для Брянска, так и для него самого – большинство его работ реализованы строительством. На протяжении более 40 лет с неиссякаемой творческой энергией и энтузиазмом Александр Алексеевич служил благородному делу – архитектурно-строительному проектированию объектов, имеющих большую культурную и социальную значимость.

Память о себе замечательный архитектор и человек оставил не только в сердцах своих коллег и друзей, но и в зданиях, украшающих центр города, построенных по его проектам.

Евгения ИЛЬЧЕНКО,
председатель совета проектных организаций при Ассоциации СРО «БРОП».

Госпиталь для ветеранов войн построен по проекту А. Зеленова.

ПИЛОМАТЕРИАЛЫ ОТ ПРОИЗВОДИТЕЛЯ
Пиломатериал обрезной (собственного производства, в наличии и под заказ), доска, тес, брус, рейка, тес необрезной, заборник.
Делаем и нестандартные размеры.
Адекватные цены, ищем постоянных партнеров.
8-909-242-99-96

ЗАБОРЫ, ВОРОТА, КАЛИТКИ, НАВЕСЫ
БЫСТРО, КАЧЕСТВЕННО, НАДЕЖНО!
Выезд замерщика БЕСПЛАТНО!
Работаем по городу и области.
Возможна рассрочка платежа.
Наличный и безналичный расчет.
Договор, Гарантия.
8-953-278-93-75, 370-552

КУПИМ ВАШ МЕТАЛЛОЛОМ!
ЗВОНИТЕ, НА МЕСТЕ ЗАБЕРЕМ
демонтаж, погрузка, вывоз – беСплатно...
Печки, ванны, холодильники, батареи, стиралки, газ. колонки, машины и прочий металлический хлам
ЗВОНИТЕ СЕГОДНЯ
8 961 001 49 70, 8 900 693 40 01

РОЖДЕННАЯ КРЫЛАТОЙ

Наша «Актерская галерея» пополнилась новым портретом. Ярким, необычным, уникальным. Ведь актрису, которая вышла к нам под свет софитов, как правило, скрывает от нас ширма или черный кабинет. Со зрительным залом она общается через посредника – куклу, передавая через нее эмоции, энергию, делясь с нами особой магией, которая возникает во время спектакля. Да, ее не видно, зато слышно. Неудивительно, что многое в ее работе определяется Словом, интонацией. Поэтому и творческая встреча с заслуженной артисткой России Наталией Исаевой началась необычно – с декламации стихов Галины Кузьминой.

Мне перья дергали из крыл.
А я – летала!
Пытались воздух перекрыть.
А я – дышала!
Меня пугали – не люби.
А я любила!
Пытались памяти лишить.
Я – не забыла!
Мне говорили: боль сильна.
А я – терпела!
Не смей врагов своих жалеть!
А я – жалела.
Меня опять сбивали с ног,
Но я вставала.
Мне говорили: не найдешь!
Но я искала.
Твердили все: и не мечтай!
А я мечтала.
И если даже рухнет мир,
Начну сначала!

Подумалось, стихотворение – девиз Наталии. Именно так она живет и работает: ярко, самозабвенно, искренне. В юности она поменяла амплуа драматической актрисы на ремесло кукольника, в котором осталась навсегда. За спиной Наталии Исаевой – сотни работ. Сейчас в репертуаре театра практически не осталось спектаклей, в которых она не была бы занята, но она мечтает о большем, как и положено настоящему таланту.

От чистого истока

Свой монолог Наталия, действительно, начала с истоков. Фото 1910 года. На нем родня – прадед Григорий Григорьевич с женой Хрыстыной Якимовной и детьми. Уцелеть в бурном водовороте событий начала XX века удалось не всем. Старший сын Владимир пропал без вести на германской войне. Несколько детей умерли от болезней, которые сейчас лечатся. Интересна история с Федором, который на самом деле оказался... Петей! Семью прадеда, зажиточного украинского крестьянина, в 1920-х годах сослали, как кулацкую, в Вологодскую область. У соседей в это время умер ребенок, и чтобы спасти сына от тягостей дороги и лишений, родители выдали его за погибшего мальчика, исправив метрики. Так Петя стал Федором! Выжили еще и девочки – Ефросинья, Устинья, Галя. На Вологодчине семью кулаков отрядили работать на лесосплав. Там в студеной реке Фрося и Галя застудились так, что не смогли иметь детей. А Уля сбежала, была поймана и отправлена в лагеря на 10 лет... Эти три женщины сыграли большую роль в жизни Наташи. Всю нерастраченную любовь, которая у них была, они сконцентрировали на Анатолии (сыне Ули) и Наташе. Любящие бабушки окружили девочку заботой и вниманием.

Родители Наташи, Анатолий Григорьевич и Валентина Трофимовна, познакомились в Никополе, как и все в то время, на танцах. Работали на Никопольском южнотрубном металлургическом заводе, чья продукция была востребована даже за границей.

Родилась Наташа в воскресенье, и отец после матча (а Анатолий Григорьевич был заядлым футболистом) со всей командой пришел посмотреть на нее. Отец потом признавался, что испытал чувство неловкости перед товарищами. Всем в окна показывали богатырей, а его ребенок был чуть виден из-за подоконника. Он заволновался: может, жена не всего ребенка показала?! Просто новорожденная оказалась крошкой – ростом всего 37 см, весом 2100 г.

Долго выбирали, как ее назвать. Предлагались разные варианты. Наташа чуть не стала Франческой, экзотическое имя позаимствовали из популярного фильма «Роман и Франческа» с Людмилой Гурченко в главной роли. Спор решила еще одна бабушка – Шура (со стороны мамы) – уроженка Вологодской области. «Ну, посмотрите на нее – вылитая Наталка», – заявила она. Так девочку и записали.

Детство, детство, ты куда бежишь...

Листая семейный альбом, Наталия Исаева знакомила нас со своей большой родней. Комментируя фото, порой делала ироничные замечания, касавшиеся своей тогдашней внешности. «Я долгое время была какой-то нерадивенькой девочкой, хотя и папа, и мама – люди красивые, – улыбнулась Наташа. – Каким-то гадким утенком была. И только сейчас я превратилась в лебедя».

Дело в том, что многочисленные бабушки никогда не отпускали ее без гостинца, передавали пирожки и прочую сдобу через отца. Ну, или хотя бы горсть семечек.

Наталье повезло. Она выросла в семье, богатой на любовь. В их доме часто собирались за столом родственники, соседи и друзья родителей. Под баян звучали протяжные украинские песни. Преображалась даже соседка тетя Валя, женщина с тяжелым характером. Когда она начинала петь, все в нее буквально влюблялись. Мелодию подхватывала тетя Маша, за ней Наталья... Веселье ширилось и росло. Менялись и песни. «Гвоздем программы» была маленькая Натуся. «Потанцуй», – просили ее, отбивая ритм ладошами: «Дри-та-тули, дри-та-тули». Натуся выходила вперед и начинала свое выступление с балета – «Лебедя» Сен-Санса. Почему с балета? Теперь и не вспомнит. Но родители знали: если ребенок пропал со двора, искать его надо или у холодильника, или у телевизора. После балета Натуся переходила на украинские гопаки – яркие, искрометные. Причем, невзирая на то, сольный или групповой танец. Затем девочка читала стихи и пела, да так, что было слышно на всю округу. «Взрослые хлопали, умилялись, я чувствовала себя просто богиней, – вспоминает Исаева. – Казалось, театр без меня пропадет».

Вот так, можно сказать, началась ее актерская карьера. А первым режиссером стала бабушка Галя, обожавшая театр. В Никополе, небольшом районном центре, был только любительский театр, поэтому она ездила в Днепропетровск, где пересмотрела все постановки.

В школе Наташа училась на «4» и «5». Могла бы и лучше, но энергичная девочка не могла усидеть за книжкой. Бегала в кучу кружков. Занималась всем, чем можно: лепкой, танцами, пением. В 5-м классе вынуждена была на время расстаться с танцами – мешала комплекция. Каждый пирожок, конфетка от бабушек добавляли вес. Соседи деликатно говорили: «Какая у вас, Толик и Валя, девочка растет крупной кости».

Папа с мамой обрадовались, когда Наташа пошла в спорт, – может, похудеет?! И за одно лето выросла на 10 сантиметров. Занималась баскетболом. Была кандидатом в мастера спорта. У девушки был хороший трехочковый бросок. Однажды Наташа заменила получившего травму игрока и принесла команде 30 очков. Но бегать и толкаться она не любила, стояла на точке в ожидании паса. «Я ловила мяч и спокойно отправляла его в корзину, – вспоминает Наташа. – Мне аплодисменты, а девочки как бы и ни при чем».

– Я поняла, что и спорт – не мое, – рассказывает Наталия Исаева, – ушла из баскетбола, посидела полгода без дела. Потом в город вернулась семейная пара – бывший режиссер Харьковского театра с женой-актрисой. Организовали кружок, собрали творческий коллектив детей. Увлекли нас настолько, что после уроков, быстро выполнив домашнюю работу, бежали в свой театр. Были готовы ходить туда каждый день, хотя этого и не требовалось.

После 10-го класса встал вопрос, куда пойти учиться. Мама мечтала определить дочь в медицинский вуз, однако у Наташи были другие планы, которым сочувствовал папа. И, отправившись на машине подавать документы в Днепропетровский медвуз, они повернули не направо, а налево – к театральному училищу.

Выбор сделан

Папа сказал: «Попробуй, получится – хорошо, не получится – в медицинский подашь документы». Поднимаясь по мраморным ступенькам, девчонка едва дышала. И неожиданно для самой себя прошла первый тур. Мама восприняла известие скептически. Но Наталья прошла и второй, и третий туры. Легко сдала экзамен по истории, написала сочинение... И тут, как гром среди ясного неба, вызов к директору и известие: на драматическое отделение Наташа не проходит. Но есть возможность перейти на кукольное. А кукольный спектакль Наташа видела всего раз, представления о театре кукол не имела! Но что же делать? Надо соглашаться, раз хочется учиться в этих стенах. Зато среди поступивших на кукольное отделение у Исаевой были лучшие результаты по итогам всех экзаменов!

– Учиться было интересно. Изучали историю зарубежного, украинского и русского театра, художественную литературу, изоискусство, хореографию. Эти предметы мы постигали вместе с ребятами с драматического курса. А на мастерство расходились по разным аудиториям. При этом нам, кукольникам, преподавали и драматическое искусство тоже. Мы сами мастерили кукол из тряпочек, каких-то подручных материалов. Был у нас специальный предмет – технология. На выпускном экзамене в гоголевской «Женитьбе» играла главную роль – Агафью Тихоновну. Училище окончила с красным дипломом, – рассказывает Наталья.

Иначе и быть не могло. Ее учеба увлекала, все в профессии нравилось. Она даже дважды отказалась перейти на драматическое отделение! И в 1986 году по приглашению режиссера Якова Мера стала Наталия Исаева актрисой Брянского театра кукол. Яков Менделевич Мер многое сделал для становления молодой актрисы, которая первым делом постаралась побороть свой украинский говор.

В театре кукол

Красный диплом – не гарантия того, что станешь ведущей актрисой. Но Мер поверил в Наталию и поставил для нее моноспектакль «Гуси-лебеди». Такого в Брянске прежде не было! Сейчас у актрисы в багаже их два, прибавилась «Красная Шапочка».

«Актер должен виртуозно владеть куклой, кукла – наш инструмент, как скрипка или виолончель в оркестре! Кукловождению надо кропотливо учиться», – говорит Наталия. Каждую маску, персонаж необходимо наделить определенной модификацией голоса, подобрать движения. Особенно нелегко, когда женщинам достаются мужские роли. Некоторые со временем даже становятся родными, поскольку сил и выдумки в них было вложено особенно много. Так, походку одного персонажа Наталия скопировала с... водителя театрального автобуса. Были проблемы с дедом из спектакля «Ищи ветра в поле...» Долго мучилась: каким он должен быть? А потом догадалась. Прототипом стал киношный герой Михаила Евдокимова. Понятно, когда речь идет о людях. А вот как сыграть, к примеру, Облако? Связь этого существа с материалом, с той фактурой, из которой кукла сделана?

Одна из любимых ролей Исаевой – Герда из «Снежной королевы». «Кукла получилась изысканная, нежная, я играла Герду хрупкую и в то же время решительную в своей готовности к самопожертвованию ради Кая. Сколько раз я хрипла, теряла голос, чтобы соответствовать этому образу», – вспоминает Наталия.

В сказке «Царевна-лягушка» с главной героиней происходит другая метаморфоза: из квакающего земноводного она становится настоящей принцессой. Облик, голос, походка – меняется все. И эту смену облика и характера тоже надо убедительно обыграть.

Наташа достает из саквояжа куклы и показывает, как происходит эта работа, требующая немалой физической подготовки. Ведь с тростевой куклой в руке актер ходит, меняя мизансцены, по 50 минут – поворачивает ее, танцует... Обычному человеку такое не по силам. А кукловодам не привыкать. Подобно скульптору актер с куклой способен находить особую радость в своеобразном – всякий раз неповторимом – оживлении разных материалов.

И, кстати, с куклами у актеров свои особые взаимоотношения. Бывает, артист заболевает и его подменяет другой. Когда человек возвращается с больничного и берет куклу в руки, замечает, что она как-то изменилась! Порой не слушается. В общем, есть здесь какая-то мистика...

Кукловоды – люди суеверные, знают, к куклам надо относиться бережно, с душой. За нелюбовь кукла может «отомстить» в самый неожиданный момент. Сколько раз пренебрежительное отношение к кукле или к роли оборачивалось неприятностями во время спектакля.

За долгие годы работы на одной сцене у Наталии Исаевой сложился плодотворный творческий дуэт с Еленой Сафоновой. Их совместные спектакли (например, «Принцесса Крапинка») высоко оценивало жюри различных фестивалей. Вместе они участвуют в театральных капустниках, пишут сценарии своих концертных номеров.

Под крышу дома своего

При прошлом губернаторе Брянск чуть не остался без театра кукол. Участок в центре Володарки приглянулся коммерсантам, здание срочно признали аварийным и в 2014-м труппу «подселили» в ТЮЗ. Двум коллективам было тесно полноценно жить и работать под одной крышей.

Некоторые артисты дрогнули, разъехались по другим городам, но оставшиеся упорно боролись за возвращение сказки под родную крышу. Благодаря совместным усилиям театр снова распахнул свои двери для ребятни в обновленном, современно оснащенном здании по адресу: ул. Пушкина, 12. Снова здесь звенит детский смех, снова на сцене вершится волшебство!

Наталия Исаева – личность многогранная, ни ширма, ни черный кабинет не скроют всех ее талантов. Много лет она с мужем Сашей дарила радость ребятне в образе зимних волшебников – Снегурочки и Деда Мороза. А еще Исаева успела сняться в кино. В фильме Ларисы Садиловой «Она» Наталия сыграла одну из главных ролей – продавщицу Надю. На ее счету также несколько эпизодов в сериале «Лесник». Кстати, еще один сценарий Садиловой, где прописана роль для Исаевой, ждет своего часа.

А пока продол жается бурная жизнь в родном театре. В работе сразу три премьеры! Труппа побывала на международном фестивале «Белая Вежа» в Бресте, впереди гастроли в Саранске и поездка на международный фестиваль в Ашхабад. Работа радует, новые творческие задачи вдохновляют и держат в тонусе. И Наталия Исаева не скрывает, что счастлива тем, как причудливо сложилась ее судьба.

Рядом с ней всегда сказка, всегда чудо. А потому свой творческий вечер она закончила призывом прекрасного поэта и человека Давида Самойлова верить в чудеса. И они обязательно сбудутся!

Ирина ЕГОРОВА.

ЖИЛ ПО СОВЕСТИ

В 2007 году в Клинцах установили памятник Василию Клинцову, крестьянину из Даниловской волости Костромского уезда, основавшему в 1707-м на этом месте слободу. На торжественном открытии монумента старообрядческий митрополит Московский и всея Руси Корнилий отметил, что «Василий Клинцов не искал житейских выгод или легкой жизни – он искал спасения и желал веровать в Бога по своей совести и жить в Благословенных трудах»… «Господь щедро благословил христианское усердие Василия Клинцова: имя его вошло в историю».

В конце XVII – начале XVIII веков возник мощный поток переселенцев на запад, к Польско-Литовской границе и за границу. Крестьяне бежали не только от поборов и рекрутчины, их как магнитом притягивала относительная свобода вероисповедания старого церковного обряда в Польше и в Малороссии. За границей быстро выросла густонаселенная старообрядческая провинция под названием Ветка, а по соседству с Веткой, по эту сторону границы, в Малороссии, провинция Стародубье, не уступавшая Ветке по численности населения, весу торгового капитала, духовному и культурному влиянию в старообрядческом мире.

История заселения Стародубья выходцами из Костромской и Ярославской земли волновала не одно поколение краеведов городов Клинцы и Новозыбков Брянской области. В 2004 г. мною была опубликована книга «Клинцовский летописец», а в 2012 г. – «Посад Ардонь», где на материалах переписи 1729 г. были изучены и представлены разные истоки потоков беглых крестьян из России в Стародубье. Оказалось, что мощный переселенческий поток в Стародубье шел из Даниловской волости. Из 800 семей старообрядцев, проживавших в 1729 г. в Стародубье, 95 были переселенцами из Даниловской волости – бывшие дворцовые и владельческие крестьяне.

Более всего даниловцев проживало в слободе Зыбкой – 44, в Лужках – 15 и в Клинцах – 13 семей. Две слободы были основаны даниловцами. В 1684 г. жителем дворцового села Даниловского Костромского уезда Мелентием Пановым была осажена слобода Еленка. А в 1707 г. крестьянин из приселка Николы Хабарова дворцовой государевой Даниловской волости, Василий Афанасьев сын Клинцов (Клинец) с братьями, начал осаживать слободу Клинцы.

На самом деле поток переселенцев был намного мощнее. Помимо даниловских крестьян в Стародубье бежали крестьяне из Ярославской и Костромской волости, из Пошехонья, а также посадские люди из Костромы и Ярославля. Только малая часть переселенцев осела в Стародубье, еще большее число беглецов прошло через Стародубье за границу, на Ветку.

В 1997-м Клинцы готовились отметить свое 290-летие. Тогда же родилась мысль встретить следующий, 300-летний юбилей сооружением памятника основателю города и всем переселенцам из Даниловской волости. Этой мыслью я поделился со старообрядцами, прихожанами церкви во имя Преображения Господня. Клинцовские старообрядцы законно считают себя потомками первых поселенцев. Общиной в те годы управлял уставщик Александр Иосифович Перлов. Мы тесно общались, я собирал материал по истории общины и церкви.

Идея – запечатлеть в камне или в бронзе молящегося крестьянина-старообрядца понравилась прихожанам. Но возникли сомнения. Прихожане, приученные богоборческой властью не требовать возвращения законных вероисповедальных прав, сомневались, разрешат ли власти города поставить памятник молящемуся старообрядцу. Ведь в стране в начале 1990-х годов не было ни одного памятника молящемуся человеку, да, пожалуй, и до сих пор нет. Религиозная тематика в монументальном искусстве даже в годы перестройки казалась недопустимой, инерция запретов в сознании людей не была еще преодолена. Сказать по правде, я тоже сомневался в возможности воплотить свою задумку.

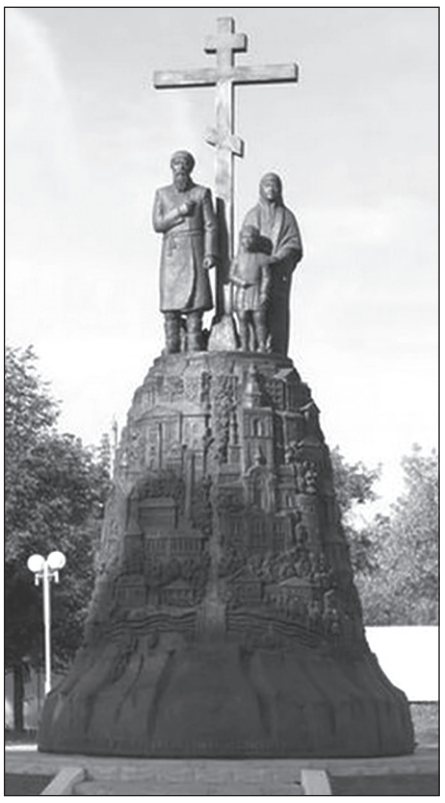

Вместе с Александром Перловым, подавляя внутренние сомнения, мы написали от имени старообрядческой общины черновик «Обращения» к клинчанам с предложением увековечить память первых поселенцев возведением памятника к 300-летнему юбилею города. Я вернулся в Москву, а «Обращение» после одобрения собранием прихожан Александр Перлов отнес в местную газету «Труд».

К моему удивлению, «Обращением» старообрядцев заинтересовались в городском Совете. Депутатам понравилась мысль установить памятник, но предложение изобразить основателя города в виде молящегося крестьянина вызвало разногласие. Тогда депутаты приняли «Соломоново решение»: установить в день празднования 290-летия города закладной камень на месте будущего памятника, а работу над проектом памятника продолжить (клинцовский «Труд» 8.07.1997).

Впереди было еще десять лет. В ноябре 1997 г. я выступил в газете с обоснованием своего проекта и призвал клинчан присылать в редакцию конкурсные предложения иного содержания и с иной идеей памятника («Труд» 13.11.1997). Но других предложений, проработанных и обоснованных, так и не последовало.

Идея памятника захватила всех клинчан, даже тех, кто навсегда покинул родной город. К этой идее потянулись те, в чьих душах живет неизгладимое чувство любви к своей малой родине и неоплатного долга перед ней, такие люди помогали нам бескорыстно. Даже не пришлось искать скульптора для столь серьезной работы.

Скульптор Александр Смирнов приехал в Клинцы навестить родителей, узнал из газеты о затее старообрядцев и, не раздумывая, предложил главе города Александру Долгову свои услуги по созданию памятника бесплатно. Я отыскал Смирнова в Москве, мы познакомились, и началась многолетняя работа. Скульптор сразу же согласился с моим предложением изобразить молящегося крестьянина. Сначала появился эскиз из пластилина. Крестьянин в долгополом одеянии, с котомкой за плечами и топором за поясом обнажил голову, перед тем как обратиться к Господу, правая рука в крестном знамении занесена к левому плечу. Шаг за шагом проект памятника наполнялся новыми идеями, порой нас обуревали сомнения, возникали продолжительные перерывы в работе. Затем явился макет памятника в гипсе, в глине и, наконец, в бронзе.

Следует сказать, что к 2000 году Александр Смирнов уже сформировался как ваятель, работающий преимущественно с малыми скульптурными формами. Основная тема его работ была посвящена церковной тематике: «монах», «сомневающийся», «грешник», «кающийся», «спотыкающийся», «прозревающий», образы святых и преподобных старцев. Крупная монументальная работа Смирнова «Патриарх Тихон» из белого камня уже стояла в парке перед выставочным залом Третьяковской галереи у Крымского моста. А в Нижнем Новгороде – памятник Андрею Рублеву.

Мне понравилось предложение скульптора воздвигнуть восьмиконечный крест как олицетворение серьезности намерений даниловских крестьян и как свидетельство неиссякаемой и вечно возрождаемой в поколениях традиции древнерусской старины.

Постаментом для него стал холм, стилизованный под колокол. Такая форма позволила претворить другую мою задумку – рельефно запечатлеть на памятнике клинцовские старообрядческие храмы, некогда украшавшие панораму города. Эту идею я почерпнул в старообрядческом храме Преображения Господня в Клинцах при изучении иконостаса. Я обратил внимание, что в местночтимом ряду стояло икон числом более обычного, они не умещались в границах иконостаса и выходили на боковые стены церкви. Когда я записал названия всех икон, то разгадал замысел клинцовских епископов Вениамина (Василия Агольцова) и Иоасафа (Иосифа Карпова), возрождавших в послевоенные годы оскверненный храм. Иконы в местночтимом ряду соответствовали всем бывшим некогда в Клинцах старообрядческим церквям, в монастырях. Таким подбором икон епископы пытались сохранить в памяти потомков образы утраченных храмов и вместе с тем бросали вызов и укор богоборческой власти, последовательно, год за годом уничтожавшей духовные святыни народа.

Работа над рельефами потребовала еще нескольких месяцев напряженного труда. По фотографиям и рисункам из моего архива скульптором были созданы изображения фасадов жилых и общественных зданий, церквей, колоколен и фабрик, ковром покрывающие холм-колокол по всему периметру.

Проходят годы, а интерес к памятнику не угасает. Происходит осознание глубинного замысла, запечатленного в бронзе. Крестьянин молит Господа о даровании потомкам, жителям будущей России, мира и благополучия на века. Богоспасаемый город Клинцы, пережив все страдания, выпавшие на долю народа, твердо стоит на холме, растет и хорошеет.

Валерий СОКОЛОВ.

РЕСТАВРАЦИЯ ВАННЫ

Реставрация, восстановление эмалевого покрытия ванны жидким акрилом. Стоимость от 3000 руб. Цвета любые. Сертификат. Гарантия. Более 10 лет на рынке. Ванна как новая. Работаем в Брянске и области.

8-980-333-95-33

ГРУЗОПЕРЕВОЗКИ

КамАЗ самосвал. Щебень, песок, чернозем, навоз.

89003552237

СОБСТВЕННОЕ ПРОИЗВОДСТВО

г. Брянск, пр-т Московский, 99с

Гарантия 5 лет

Макси-ШКНА + Выгодная цена! СКИДКИ!

630-430, 333-229

ОКНА ДВЕРИ ЛОДЖИИ

ПВХ

РЕМОНТ СТИРАЛЬНЫХ МАШИН

8-953-289-77-90

РЕМОНТ ХОЛОДИЛЬНИКОВ

8-906-696-87-48

БОЛЬШОЙ ОПЫТ РАБОТЫ

КОРПУСНАЯ МЕБЕЛЬ, КУХНИ, ШКАФЫ-КУПЕ ОТ ПРОИЗВОДИТЕЛЯ

Большой выбор материалов. Бесплатный замер. Опыт. Индивидуальный подход. Гарантия качества. Доставим, соберем, установим!

Читателям «Брянского рабочего» – скидка!!!

8(953)281-28-53

В компанию срочно требуются уборщицы.

8-926-300-45-30

НАТЯЖНЫЕ ПОТОЛКИ

от 250 руб. за кв. метр!

Бесплатный замер. Гарантия качества.

8-910-333-42-23

Мы создаем уют и комфорт в вашем доме!

БАЛКОНЫ. ОКНА.

Все виды услуг по ремонту и установке балконов и окон. Внутренняя и наружная отделка, утепление, сварка. Деревянные полы, ламинат, линолеум. Вынос балкона во все стороны ВМЕСТЕ С ПАРАПЕТОМ до 30 см. А также пристройка не имеющегося балкона на первом этаже.

8(906)696-80-14, 8(4832)42-60-30

НАШ ОТДЕЛ РЕКЛАМЫ

8-910-235-71-85

НАТУРАЛЬНЫЙ МЕД С СОБСТВЕННОЙ ПАСЕКИ

Наши пчелы никогда не видели сахара и собирают мед с лекарственных растений леса, ароматных цветов липы и других медоносов. Наш мед по составу такой, какой его создают пчелы без вмешательства человека. Урожай 2019 г. 500 руб. за литр. ВЫ НЕ ПОЖАЛЕЕТЕ!!! ПО ВСЕМ ВОПРОСАМ НЕ СТЕСНЯЙТЕСЬ И ЗВОНИТЕ!!! 8(950)698-42-98

Продаю картофель сорта ГАЛА, цена 12 руб. 50 коп. за 1 кг, с бесплатной доставкой. Т. 8-952-965-92-93. Лукьяненко Михаил Иванович.

Энергостар УПРАВЛЕНИЕ ЭКСПЛУАТАЦИЕЙ НЕДВИЖИМОСТИ

РАБОТА! ОПЕРАТОР КОТЕЛЬНОЙ 1/3. График работы: сутки/трое. З/ П – 12 500 рублей. Крупная стабильная московская компания. Своевременная заработная плата. Опыт работы обязателен! Вы можете сами выбрать место работы, близкое к дому: г. Брянск, ул. Дзержинского (газовая котельная); г. Жуковка, ул. Советская (угольная котельная); станция Унеча (газовая котельная).
Телефон отдела кадров: 8 916 901 99 88 Мария; 8 968 769 05 49 Екатерина.
Почта: kolosova@climatstar.ru

1. Обязанности: обеспечение работы оборудования угольной котельной – загрузка угля, растопка, поддержание параметров работы в соответствии с режимной картой, остановка работы, чистка дымоходов, колосников и зольника, вывоз шлама (из помещения котельной на место его хранения на улице) для его утилизации. Оперативное реагирование в аварийных ситуациях, ведение оперативных и сменных журналов. 2. Газовая котельная – аналогично (за исключением загрузки/выгрузки твердого топлива).

ДЕРЕВЯННЫЕ ОКНА

Экологичность, надежность, высокая шумо- и теплоизоляция. Закажи сейчас по цене завода-изготовителя. 8(950)690-05-66, 8(4832)30-02-29 Сайт http://ekookna-32.ru/

ПЕСОК, ЗЕМЛЯ, ЩЕБЕНЬ, ОТСЕВ, ДРОВА. ПОДНЯТИЕ УЧАСТКОВ, ОТСЫПКА ДОРОГ, ЗАЕЗДЫ. 8-930-820-47-97, 30-47-97

ОАО «РЖД» проводит открытый аукцион в электронной форме №5912/ОАЭ-ДЖВ/19 на право заключения договора аренды следующего принадлежащего ОАО «РЖД» на праве собственности объекта недвижимого имущества:

Пом.№38 на цокольном этаже, общей площадью 24,5 кв.м., расположенное в объекте «Здание вокзала», по адресу: Брянская область, г. Брянск, Володарский район, ул. Речная, д.2А, кадастровый номер 32:28:0021212:120, о чем в Едином государственном реестре прав на недвижимое имущество и сделок с ним 7 октября 2009 года сделана запись регистрации №32-32-01/058/2009-635.

Начальный размер арендной платы за пользование объектом недвижимого имущества на аукционе (начальная цена) составляет: 67 375 (шестьдесят семь тысяч триста семьдесят пять) рублей 00 копеек за 11 месяцев с учетом НДС.

Аукцион №5912/ОАЭ-ДЖВ/19 открытый по составу участников и форме подачи предложений по цене и состоится **26 ноября 2019 года в 12 час.00 мин**.

Заявки принимаются до **12 час. 00 мин. 12 ноября 2019 г**.

Информация о торгах размещена на сайтах: **www.rzd.ru** (рубрика «Тендеры»), **www.property.rzd.ru** (рубрика «Торги»)

Контакты для получения информации:
Тел. **8 (499) 260-44-22, 8 (499) 260-44-19**

Московская железная дорога – филиал ОАО «РЖД»

ОАО «РЖД» проводит открытый аукцион в электронной форме №5915/ОАЭ-ДЖВ/19 на право заключения договора аренды следующего принадлежащего ОАО «РЖД» на праве собственности объекта недвижимого имущества:

Пом.№36,37 на первом этаже, общей площадью 32,3 кв.м., расположенное в объекте «Здание вокзала», по адресу: Брянская область, г. Брянск, Володарский район, ул. Речная, д.2А, кадастровый номер 32:28:0021212:120, о чем в Едином государственном реестре прав на недвижимое имущество и сделок с ним 7 октября 2009 года сделана запись регистрации №32-32-01/058/2009-635.

Начальный размер арендной платы за пользование объектом недвижимого имущества на аукционе (начальная цена) составляет: 88 825 (восемьдесят восемь тысяч восемьсот двадцать пять) рублей 00 копеек за 11 месяцев с учетом НДС.

Аукцион №5915/ОАЭ-ДЖВ/19 открытый по составу участников и форме подачи предложений по цене и состоится **26 ноября 2019 года в 12 час. 30 мин**.

Заявки принимаются до **12 час. 00 мин. 12 ноября 2019г**.

Информация о торгах размещена на сайтах: **www.rzd.ru** (рубрика «Тендеры»), **www.property.rzd.ru** (рубрика «Торги»)

Контакты для получения информации:
Тел. **8 (499) 260-44-22, 8 (499) 260-44-19**

Московская железная дорога – филиал ОАО «РЖД»

КУПЛЮ КВАРТИРУ В БРЯНСКЕ ИЛИ ОБМЕНЯЮ! 8-962-135-51-52

ГАРАЖИ С ПОДЪЕМНЫМИ ВОРОТАМИ 7 РАЗМЕРОВ. От 19000 рублей. Установка за 3 часа. ТЕЛ. 8-960-54-99-777

РЕМОНТ ТЕЛЕВИЗОРОВ НА ДОМУ ИМПОРТНЫХ И ОТЕЧЕСТВЕННЫХ, В ТОМ ЧИСЛЕ ЖК, LSD И LED. ГАРАНТИЯ. 8 (910) 297-97-10

УТЕПЛЕНИЕ СТЕН

Утепление квартир, домов, дач и прочих построек. Оштукатуривание оконных откосов. Замена подоконных отливов. Выезд специалиста на замер и консультацию – БЕСПЛАТНО. Договор и гарантия на работы. ОПЫТ РАБОТЫ БОЛЕЕ 15 ЛЕТ!!!
8(920)847-37-22, +7(4832)42-32-02

Утепляем дома, пристройки заливочным утеплителем
ПЕНОИЗОЛОМ
Тел. 8-920-855-88-22

Ремонт квартир, домов, помещений любой сложности. Быстро, качественно, надежно. 8(920)833-74-79 (Дмитрий) vk.com/club185411108

АДВОКАТ САЛЬНИКОВ ЕВГЕНИЙ СТАНИСЛАВОВИЧ

Защита прав клиентов по уголовным делам на всех стадиях, правовая помощь по гражданским делам в сфере семейного права, помощь при расторжении брака между супругами, раздел совместно нажитого имущества, представительство в судах всех инстанций, обжалование решений и т.п. Помощь в жилищных и трудовых вопросах.
г. Брянск, ул. Красноармейская, 156а.
Запись по телефону 8(900)695-01-32

Областная еженедельная общественно-политическая газета
Главный редактор МАРЧЕНКОВА Ирина Николаевна
Генеральный директор КАДОМСКИЙ Алексей Алексеевич (тел. 8-903-819-22-19)
УЧРЕДИТЕЛЬ И ИЗДАТЕЛЬ: ООО «Брянский рабочий»

Газета зарегистрирована в Управлении Федеральной службы по надзору в сфере связи, информационных технологий и массовых коммуникаций по Брянской области.
Серия ПИ №ТУ32-00331 от 23.12.2015 г.
Материалы, оформленные такой линейкой , печатаются на правах рекламы
Редакция публикует материалы, выражающие альтернативные точки зрения, не всегда разделяя мнения авторов. За достоверность информации несут ответственность авторы статей.

ТЕЛЕФОНЫ РЕДАКЦИИ: приемная главного редактора — 74-30-36. тел./факс 74-30-36.
СЛУЖБА РЕКЛАМЫ
тел. 74-30-36
E-mail: vikki002@bk.ru

Отпечатано в ГУП "Брянское полиграфическое объединение"
Адрес: 241019, пр. Ст. Димитрова, 40
Подписано в печать: 09.10.2019 г. по графику – 20.00, фактически – 20.00
Печать офсетная.
Объем – 4 п.л.
Заказ – 3571
12+

Подписной индекс **П 1942**
Тираж – 12843 экз.
Адрес учредителя и издателя: 241050, г. Брянск, ул. Горького, 23
Адрес редакции: 241050, г. Брянск, ул. Трудовая, 1а.
E-mail: gazeta1917@gmail.com
Номер набран и сверстан в ООО «Брянский рабочий».

Сканворд

Ответы на сканворд, опубликованный в прошлом номере

По горизонтали: Морс. Терем. Оптика. Лейбл. Иглу. Ревю. Нетто. Эссе. Трата. Храм. Клоп. Мотыга. Рига. Янки. Отток. Азу. София. Рэкет. Грех. Мазепа. Досуг. Трава. Сглаз. Лечо. Вратарь. Неолит. Домра. Тело. Курага. Клотик.

По вертикали: Дворник. Отава. Линза. Детство. Марабу. Пристав. Киот. Засада. Очаг. Гофре. Грог. Амати. Пальма. Силуэт. Тяга. Самбо. Знак. Кредо. Брехт. Эхо. Лото. Реле. Рысак. Скелет. Враг. Зебу. Чили. Меню. Мазут. Глоток.

Афиша

● **ТЕАТР ДРАМЫ**

Открытие 94-го театрального сезона

10 и 13 октября: «Люди добрые!» – премьера. Начало 10-го – в 19.00, 13-го – в 18.00. (16+)

11 октября: «Ужин дураков». Начало в 18.00. (16+)

12 октября: «Чудо святого Антония». Начало в 18.00. (16+)

15 октября: «Бесконечный блюз, или Говори со мной словно дождь». Начало в 18.00. (16+)

До 20 октября: «Магия театра» – выставка памятных монет. В экспозиции арт-объекты из уникальной серии Банка России, посвященной миру театра. «Щелкунчик», «Спящая красавица», «Лебединое озеро» – эти и другие знаковые постановки нашли свое отражение на денежных знаках. (12+)

● **ТЕАТР КУКОЛ**

12 октября: «Мойдодыр» – премьера спектакля по произведению К. Чуковского. Начало в 11.00. (6+)

13 октября: «Трям! Здравствуйте!» Начало в 11.00. (6+)

19 октября: «Золотой цыпленок». Начало в 11.00. (6+)

● **К/з «ДРУЖБА»**

13 октября: «Концерт для своих» – шоу юмориста Юрия Гальцева при участии артистов Московского театра эстрады им. Аркадия Райкина. Начало в 19.00. (16+)

19 октября: «Нет харассменту» – юморист Юлия Ахмедова со своим сольным стендап-концертом. Начало в 19.00. (16+)

8 ноября: большой сольный концерт Максима Галкина. Начало в 19.00. (16+)

● **ДШИ ИМ. Т. НИКОЛАЕВОЙ**

17 октября: концерт пианиста Филиппа Копачевского и Брянского губернаторского симфонического оркестра. За дирижерским пультом – Павел Клиничев, приглашенный из Большого театра. Прозвучат произведения Ф. Шопена и современного композитора А.Шора. Начало в 19.00. (12+)

● **ОБЛАСТНАЯ БИБЛИОТЕКА ИМ. Ф. ТЮТЧЕВА**

10 октября: «Прогулка по Брянску. Карманный путеводитель» – презентация новой книги Олега Евсука. Автор — коллекционер, краевед, он давно знаком всем, кто увлекается историей края. Новое издание вышло в издательстве «Аверс» в серии миниатюрных книг «Брянская коллекция». Изящное, великолепно иллюстрированное, оно стало настоящим подарком жителям и гостям Брянска. Начало в 15.00. (12+)

13 октября: установочное занятие в женском клубе рукоделия «Дебряна», который работает на базе библиотеки более пяти лет. Своим мастерством делятся преподаватели – педагог дополнительного образования Светлана Зуева и народный мастер Брянской области Лариса Новицкая. Начало в 11.00. (12+)

● **ВЫСТАВОЧНЫЙ ЗАЛ**

До 25 октября: «Наш Афон» – выставка известного греческого мастера фотографии Костаса Асимиса. (12+)

До 13 октября: «Архип Куинджи» – выставка репродукций. (12+)

До 15 октября: «Архитектура. Графика. Акварель» – выставка Александра Петрова, приуроченная к его 75-летию. (12+)

26 октября: концерт проекта «Театр звука Efir». Начало в 17.00. (16+)

● **ГАЛЕРЕЯ «ПЕРСОНА»**

До 20 октября: фотовыставка, посвященная пятилетию областного отделения Творческого союза «Фотоискусство». Открытие в 15.00. (12+)

● **КРАЕВЕДЧЕСКИЙ МУЗЕЙ**

До 20 октября: «Оружие Победы» – выставка. Представлено большое количество стрелкового и холодного оружия, состоявшего на вооружении Красной Армии в годы войны. (6+).

● **МУЗЕЙ «ОВСТУГ»**

До 15 октября: «Дорога в Овстуг» – выставка работ художника, учителя Жуковской средней школы № 1 Владимира Петровича Черкаса. (12+)

● **ЦИРК**

11 и 12 октября: «Всемирно известный цирк Филатовых». Начало 11-го – в 13.00, 12-го – в 12.00 и 16.00. (0+)

ПРОГНОЗ ПОГОДЫ

Ожидается переменная облачность, дождь, ветер юго-западный, 3–6 м/с. Температура воздуха от 4 до 6 градусов тепла, в выходные дни – от +11 до +14°С. Атмосферное давление вчера было 745 мм рт. ст. Сегодня оно понизится на 2–3 мм, а в выходные дни снова достигнет 745 мм.

Восход солнца 11 октября в 7 часов 1 минуту, заход – в 17 часов 56 минут. Долгота дня – 10 часов 55 минут.

С 11 по 13 октября в ГДК Советского р-на («промка»)
(г. Брянск, ул. Калинина, д. 66)
с 9.00 до 18.00

РАСПРОДАЖА

ШУБ, ДУБЛЕНОК И ШАПОК
БОЛЬШОЙ ВЫБОР
НОВЫХ МОДЕЛЕЙ!
ПЕНСИОНЕРАМ – СКИДКИ!
ЕСТЬ КРЕДИТ И РАССРОЧКА

НЕБЛАГОПРИЯТНЫЕ ДНИ

11 октября (0.00–13.00). Вероятны головные боли, скачки давления.

15 октября (9.00–16.00). Возможны боли в печени, желчном пузыре и почках.

4 631136 715832